朝鮮日報

二十八日夕刊八面

發行人 安在鴻 編輯人 柳光烈 印刷人 朴昌根

京城府堅志洞三十二番地 發行所 朝鮮日報社

代表番號 光 二三〇〇番

社說
低劣한勞働條件
十五時間勞働에十五錢!

一

年來의 財界不況은 勞賃에 致命的影響을 주어 거의 空前한 大暴落을 보게된것은누구나大體로 모르는바아니지만은一九二六年度의 勞賃指數를百이라잡고 一九三一年度六月外지의現在勞賃指數를보면 日本人은九一•五를上下하고잇스며 朝鮮人은 八六을暴落하고잇는形便이니 勞賃의 低落된것은文字와갓다할것이다 特히今年六月現在의 勞賃指數를보면 日本人 八九•二에 對하야 朝鮮人은 八四로 暴落되고말엇스니 이째를가르쳐 朝鮮勞働者의 重大한受難期라 안할수업다

二

一九三一年을 접어들자 一月에 日本人勞賃은 九二•四임에對하야 朝鮮人勞賃은 八九•五로서 前者는一九二六年그標準勞賃指數보다 겨오七•六이 떠러젓스나 後者는 一〇•五로그보다 훨신 低落되엿스며그以降으로는九二•三對八六•三•九一•九對八六•二•九一•五對八五•九•九〇•六對八五•五對八四•〇으로 一層激甚한 低落步調를取하게되엿고 六月에는 八九•二對八四•〇으로 日本人勞賃은 一〇•八이 低落하엿스나 朝鮮人勞賃은 一六•〇의 暴落을 보게되엿다 무릇이指數는京城 木浦 大邱 釜山 平壤 新義州 元山 淸津等 八個府의 朝日人勞賃各三十四五種目式을 調査綜合한것이기 째문에 어느程度外자는 그一般을 推測하는데 基準을 삼을수잇는 數字인것만큼 逆境中에處한 朝鮮人勞働者의生活狀態가 더욱悲慘한것을 如實히알수잇다

三

吾人은 全體的으로 如上한 狀況을 아는바이나 各금超過되는그斷片的實例는吾人의 視聽을 더욱놀납게하는바잇스니一例를들면 洪原雲浦面大雲里朝鮮人道路工夫盟罷事件가튼것이다 그들의勞働條件을보면日十五時間勞働에 單十五錢이라는條件이니 엇저볼날만한일이아닐가 아모리 勞働立法이업는 땅이라할지라도 그러한勞役에 이가튼低賃은 차라리勞資問題를떠나 人道問題에 붓는것이라 하지안흘수업다 吾人은 그들의 盟罷手段如何를엇더타 하는者아니나 그가튼勞働條件을 베푼雇主側에向하야 斷然猛省이잇기를 警告한다

四

不況에 正比例하야 날로떠러가는 勞賃指數는 그것이비록財界不況으로 말미암은것이라할지라도 그것이 結局勞働者層에 그不況缺損을 주집고키가는 轉嫁術인以上根本的으로 올타할수업슴은 勿論이다 더욱히 以上의例와가티그甚酷한者에잇서서는 國家的으로 合理한制限을세워 嚴密한監督을 힘쓰지안흐면 안될것이니 이는吾人의 새삼스런主張이아니나 다시금重複하여둔다 萬一勞働立法으로서의모든 條規의制定實施가 즉거창스런일이라할진대 最低賃金制만이라도 爲先實施를 開始하여야할것이다 못되나當局은 十五時間勞働에 十五錢勞賃을 엇더라하나뇨

新內閣의赤補政策
失業手當의減額과
諸經費의節約及增稅
◇…一般的으로公平한犧牲

【倫敦二十七日發電報聯合】擧國一致內閣은莫大한赤字補塡을爲하야 一般에게對하야公平한犧牲을當한다는맥首相의言으로간에鑑하여 失業手當減額外諸經費節約及增稅를行할것으로보여진다 그中에도陸、海、空軍軍人及敎員의俸給及高級官吏의俸給削減案이包含되여잇는것은確實하며又增稅에는所得稅、誤樂稅、酒煙草稅의增額을할模樣이다 그리고政府는當分論議의的인法案은提出을中止할터이다

社會民主派聯合
新內閣에斷然反對
勞働黨은벌서부터 選擧準備에着手

【倫敦二十七日發電通】本日英國社會民主派聯合은新擧國一致內閣에對한態度를鮮明한聲明書를發表하엿다

社會民主派聯合所屬의勞働者는新內閣의反動的、退嬰的인政策에는모든可能한方法에依하여斷乎히反對한다新內閣의節約은主로失業者受益金의削減及其他社會政策費의削減에依하여 撥出한다고 傳하여지는바此는斷然反對한다如此한新內閣政策을許함은結局國家財政의獨裁制를許함과如한狀態가되여그結果는將來英國의國內政策이諸外國銀行에依하여左右되는것과如한屈辱的立場에立하지안흘수가업서질것이다

又坑夫組合執行委員會는本日新內閣에對한態度에關하야協議한結果勞働黨及勞働組合同樣反對의態度를取키로決定하엿다

【倫敦二十七日發電通】勞働組合總理事會、勞働黨評議員會의三團體는二十七日更히聯合會議를開하고議會解散在近하다는豫想下에至急總選擧에서참된勞働階級을代表하는 純正勞働黨의勝利를期할려고準備를開始하기로되여資金을全部國民에게서募키로決하고宣言書를發表하엿다政府는財政難을打開키爲하여國民生活의基準에打擊을與하고一此를低下시키려한다吾人은斷乎히此를排擊하고左方策을主唱함

一、對外投資에對하야動員하여此를活用함

二、減債基金制를一時休止함

三、有價證券其他不勞所得에新稅를賦課함

四、戰債、賠償金에對한關係各國과適當한改訂을考慮함

經濟信用回復이 唯一의目的
英「스노ー덴」藏相談

【倫敦發】英國의擧國新內閣의主要人物로再次藏相의椅子에 올나안진「스노ー덴」氏는二十五日午後往訪한記者들을거히마저 極히緊張한態度로다음과가티말하얏다

新內閣은英國의經濟的信用을回復하되即時適當한手段을講究키爲하야組織된것으로 英國의經濟的信用回復이 唯一事項인것이다 따라서이事業이完成하는날에는直時新內閣을解散할것이다 余는英國國民이現下의危機를打開하는데必要한此際如何한犧牲이라도깃거히이를밧칠것이라는것을確信하고잇다 그리고犧牲은社會各方面에亘하야 公平히配分될것이다 英國目下의財政的難局은 海外에잇서서의磅貨에對한 信用이軟弱하게되고 海外諸國이倫敦市場으로부터 頻頻히 그保有한「크레딧트」를 引出한結果인바 萬若이러해서磅의價値가 低、얏다고하면 그것은即賃銀을비롯하야 恩給及地代其他財產收入의 減殺을意味하는것으로 畢竟이러한經路는 全社會各方面에 其影響을밋칠것이다 그뿐아니라磅貨가 安定을缺한時모든 製造工業家及貿易業者는 새로운購買를하는데 躊躇를할것이며其結果 商工業의不振은去益深刻하야갈것이다 그런데이念慮는單純한豫想에만 끗치지안코 去一週間에잇서서 極히顯著히 나타나잇는것이다 政府는 이脅威의重大性特히其結果產業界及一般 國民生活의 其體에與할무서운影響을깁이銘心하야 對策樹立에焦急한것이다 그러나大局上으로보아 英國國家의基礎는 何等缺陷이업고 健全한者이다 新內閣이組織된것과 新內閣이時期한 性質을具備하야생긴事實—그自體가 英國의國民的威信及國民的結合力을 世界에明示하게된것이다 그리하야 英國財界及產業界固有의 傳統的勢力이國民的氣魂에依하야 如何히善히活動하는가를 表示하게될것이다

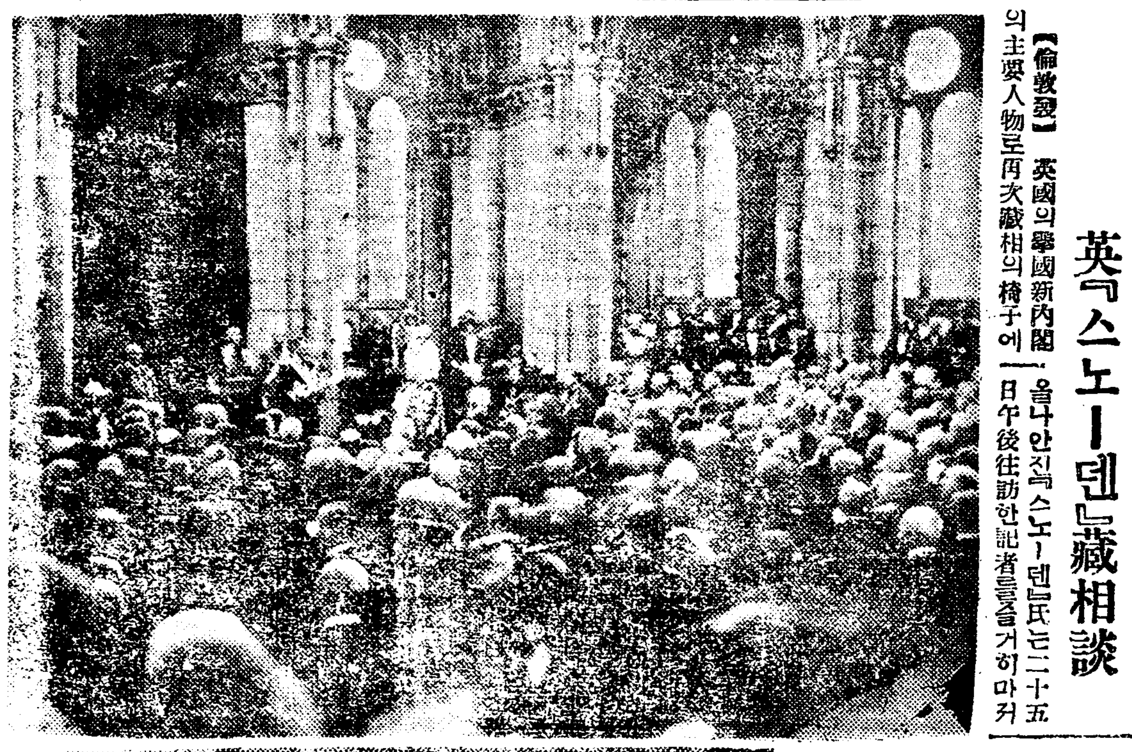

勞働階級에의 宣戰布告
露紙의英新內閣評

【莫斯科發】露國의各新聞은二十五日一齊히英國의政變을다음과가티批評하고잇다 今番의政變은政權의他階級에의移動을支配者가가튼階級內에서豫하얏슴뿐이다、勞働黨內閣이라하지만勞働黨內閣은아니엿다議會에서는勞働階級의擁護演說을하면서資本問題에가서는帝國大義的資本家의支持를밧고잇섯다今番의行動은確實히勞働階級에의宣戰布告라고할만한者이다

獨墺協定 無効論有力
國際司法判事間

【헤그二十七日發電通】[illegible]者 國際聯盟理事會가헤그國際司法裁判所에附議한裁斷을求한獨墺關稅協定에對한同裁判所의判定은八月廿八日發表豫定이든바事情으로再次延期가되여畢竟九月二日發表될터이다信憑할側에서聽聞한바에依하면헤그國際司法裁判所判事의大多數는獨墺協定問題에就하여는厚意로써對하나協定은法律的으로는無効일것을判定함에至할模樣이다

葡國에革命亂
廿六日朝勃發 死傷者도多數

【리스본二十六日發電通】葡萄牙革命黨員은二十六日朝七時突如武裝하고 反亂의 烽을드러리스본衛戍隊와交戰을開始하엿슴으로政府는近衛兵을出動시켜大砲、機關銃、飛行機等에依하여午時五時에鎭壓하엿다이로因하야死者四十、負傷二百六十名을내고二百五十名의革命黨員은逮捕되엿다

「싼듸ー」氏倫敦向發
英印圓卓會議參列次

【시무라二十七日發電通】간듸氏는 第二次英印圓卓會議에出席키爲하야本日當地發倫敦에向하엿다

開會劈頭에 英議會波瀾豫想
登院停止의命令을 바들議員도만흘模樣

【倫敦二十七日發電報聯合】「맥」首相은來九月八日開하는議會劈頭에新(協力)政府의政策을發表하고此를說明키로되엿는바此에對하여特히勞働黨左翼派들의猛烈한反對에逢着하야議會는未曾有의混亂狀態에빠저登院停止命令을바들者도不少하리라고只今부터豫想되여잇다

蔣作賓公使 九月九日赴任

【南京二十七日發電通】新任日公使蔣作賓氏는九月九日上海丸으로赴任키로決定되엿다

宜昌의排日 漸次沈息

【宜昌二十七日發電通】當地의排日은日本官憲의抗議에依하야中國官憲이取締를嚴重히하고二十七日부터保安隊를日本人居留地에配置하는外巡羅隊를派하여警戒하고잇슴으로漸次沈息되는中에잇다目下日人一部는夜間만領事館、日淸汽船營業所에避難하기로하고晝間은營業에從事하고잇다

林總領事 臧氏에回答督促
中村大尉事件

【奉天二十七日發電通】中村大尉虐殺事件交涉에關하여林奉天總領事는二十六日臧主席에對하여交涉開始以來既히十日을經過하엿는데何等回答이업슴은何故냐至急回答을要함이라고하여中國側의回答을嚴重督促하엿는데臧主席은右에對하야調査隊가歸來치안헛슴으로아즉猶豫를달라고回答하고領事館에派하여回答遲延事由를辯明케하엿다王氏는二十七日午後三時林奉天總領事를訪問하고諒解를求하엿다

失業手當減額에 對抗할所得稅
新內閣反對派가作成

【倫敦二十七日發電報聯合】新擧國一致內閣의財政案에反對하는英勞働組合總評議會의財政專門家等은目下對案作成에苦心中인바既히그들이가장反對하는失業救濟手當一割減額案에代身할提案을作成하엿다右는新所得稅를賦課함에依하야赤字를補塡하려는것으로그種類의如何를不問하고年額二百五十萬磅(約二千五百萬圓)外지의所得에對하야約一步의課稅를行하고以上所得에對하여는累進的으로課稅하려는것이다

國府官吏의 水災義捐金

【南京二十七日發電通】二十六日中央政治會議에서水災救濟費도民國政府官吏로서月俸百弗以上의者는五分、二百弗以上의者는一割、四百弗以上의者는一割五分、六百弗以上의者는二割式을三個月間義捐시키기로決定하엿다

外國新聞通信을 嚴重히檢查
兩無電會社에 檢査主任常置

【上海二十七日發電報聯合】閩東時局發生을機會로大北、大東兩無電會社의電報檢閱을開始한中國側은今回外國新聞通信員이中國事情에關하야虛構의事實을報道할念慮가잇다는理由로永久的制度로交通部로부터右兩會社에技術員을派遣하고檢査主任으로常置키로되엿는바今後는一般政治行쓰에도嚴重檢閱키로되엿다

中村大尉事件
中國側無誠意

【奉天廿七日發電通】國民政府外交部王奉天特派員은二十七日午後三時林總領事를訪問하고中村大尉虐殺事件에關하여折衝한바이엿는데中村大尉虐殺事件에對한中國側態度는

一、犯人이官兵이아니고

一、虐殺現地는護照面에明記되여잇는禁止區域이라는

二種理由로强硬主張하는모양으로右兩氏會見의進行을重視하고잇다

閻馮兩氏處分問題 尚今未決定
徐韓兩氏의意見不一致로
北中全將領會議

【北平廿七日發電通】北中將領會議는廿五日開會以來三日間에旣히三回나豫備會議를開하고閻馮兩氏處分問題에對하여意見交換을한바山西省主席徐永昌氏는閻馮兩氏를山西에留케하여도障이업스리라고主張함에對하야韓復榘氏는北中平和를爲하야兩氏의外遊를主張하여意見이不一致하엿다今夜學良氏下에參集하고第一次正式會議를開하고學良氏의意向에從키로決定하엿다 또對日本問題는最終日議題의中心이될模樣이다

膠濟沿線의 炭坑直營計劃
淄川炭坑回收의魂膽?

【靑島二十七日發電通】膠濟鐵路局은今月初旬最高委員會秘密會議에서沿線의炭坑을買收하여맛치淄鑛이沿線炭坑을直營함과同樣으로直營할件을決議하고南京政府鐵道部에申請中이든바近日技師를派遣하여現地調査中에잇다右는排日運動의具體的實現으로魯鑛公司經營의淄川炭坑을中心으로한日本의旣得權을回收하려는魂膽에基因한것으로서一大센세이슌을與하엿다

勾牙利新議會開會式

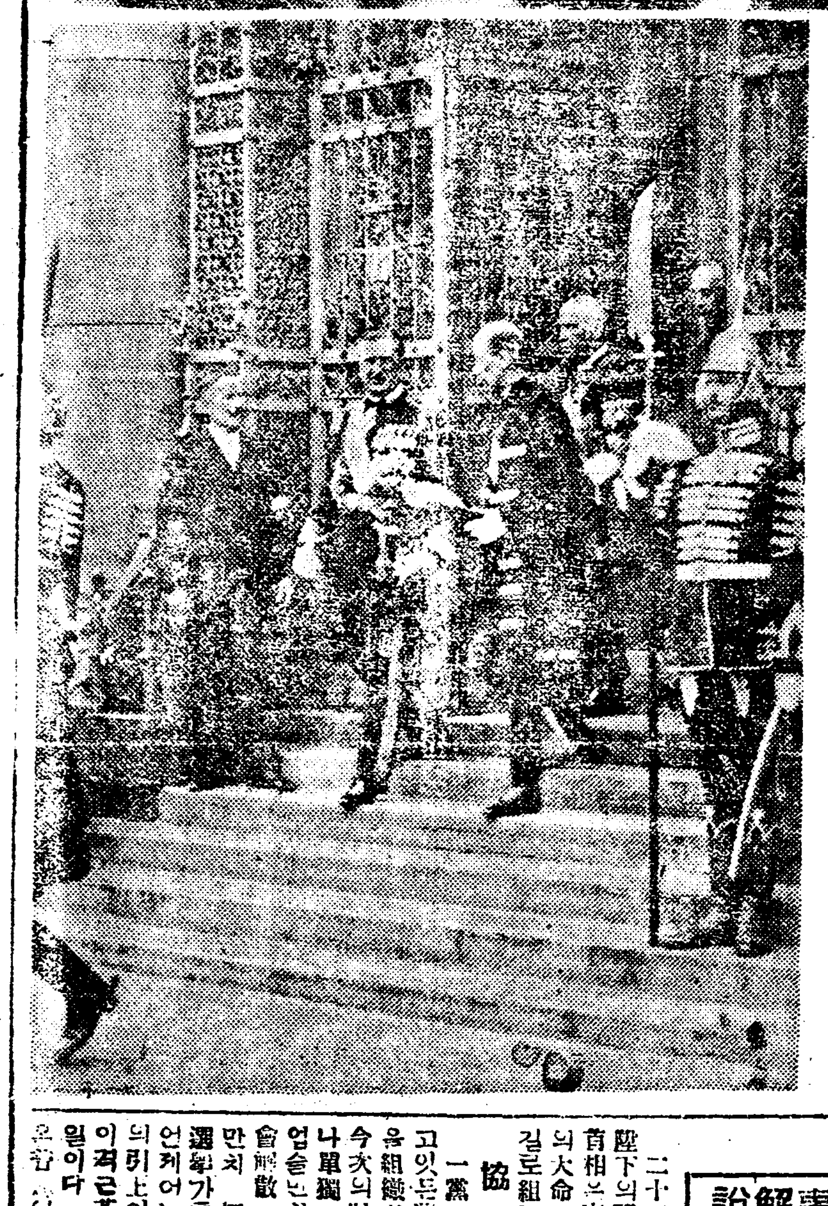

【부다페스트】(十七日發)聯合最近世界各國政府를하는財政問題賠償問題의重要議案을 積煩한헝가리新議會는去七月末日부터 開會되엿다 寫眞上은 民選總督졸리提督이 上下兩議員에議會開會辭를述하는 暑所下는開會式을終了하고 議會를나오는졸리提督과 右는베트렌首相同內閣은去月二十二日 總辭職을하엿다

時事解說
英勞働黨內閣瓦解
『協力內閣』成立
『맥』氏의將來는如何

二十四日午後에 쪼ー지五世陛下의闕下에辭表를捧呈한『맥』首相은直時 擧國一致內閣組織의大命을拜受하고 退出하야그길로組閣에着手하얏다

協力內閣

一黨內閣主義를 不文律로하고잇든英國이 이러한聯立內閣을組織치안흐면 안된다는것은今次의財政難이 어느黨으로서나單獨으로는 打開하여나갈수업슴으로 重大한者이오 又議會解散 總選擧等을할틈이업슬만치 切迫하여잇기때문이다總選擧가튼것에 時日을보낸다면언제어느때磅이下落되고 外貨의引上이勃發되야 過般의獨逸이격근苦難을 當할는지도몰을일이다 따라서今回의聯立內閣은 이러한意味에잇서서의 聯立內閣이아니고 財政難打開라고하는唯一한目的을 達成키爲한協力內閣이다 이目的이成就한다면 各政黨은再次本來의立場에도라갈것은 勿論이니各政黨이其信條를덥혀 언제外지던지政權維持에 戀戀해하는것은아니다

故로 이內閣은勿論短命에긋칠것이다 九月八日에는臨時議會를召集하고 豫算의均衡을保持하는데 必要한財政案의審議를求한것이며 六個月以內에는總選擧를擧行케될것이다

節約과增稅

新內閣은 赤字十二億圓을經費節約과增稅로 補塡하라는것갓다 經費節約에서 六億八千萬圓增稅에서 五億二千萬圓이나고하는 比率로 捻出할模樣이다

經費節約에는 失業保險制度의改正이主要한것이다 이것도手當減額으로할지 保險金의增額으로할지 아즉알수업다 現在의保險金은 傭主가每週八片勞働者가七片 政府가七片半으로 勞働者가每週七片식三十週間政府에納付하여주기만하면失業한때라도 每週十七志(八圓五十錢)식바들수가잇다 其他官吏議官 警察官의減俸道路費의 削減等이斷行될것이다

一方增稅로말하면 直接稅의增稅、證券利子課稅等이實現될것으로 關稅引上은안한것갓다

新內閣의人物

이內閣에는엇더한人物들이登場하엿느냐?

閣內大臣

首相 맥도날드(勞働黨)
藏相 스노덴(勞働)
自治領相 토마스(勞働)
大法官 쌍키卿(勞働)
樞密院議長 쐘드윈(保守黨)
保健相 네빌쳄버렌(保守)
印度相 사뮤엘•호어(保守)
商相 리스터(保守)
外相 레딩卿(自由黨)
內相 하버드•사뮤엘(自由)

閣外大臣

航空相 아몰卿(勞働)
海相 오스틴•쳄버렌(保守)
勞働相 베레톤(保守)
工務相 론돈데리侯(保守)
陸相 크루로(保守)
農相 쫀•길모어(保守)
蘇格蘭相 싱그레아(自由)
文相 맥크린(自由)
랑카스터公領尙書 로되앤(自由)

以上의依하면 閣內閣外를通하야 勞働黨五 保守黨九 自由黨四의比例로 椅子를占領하엿슴이 特히注目할點이다

『맥』氏의末路?

그런데 이중에 萬人의同情을모으는人物이 하나잇스니 卽『맥』首相이다 그는一刻도躊躇를許치안는危機에直面하야 同志와反對黨사이에쉬어 드되어同志를팔지안흐면 안되게되엿다

果然昨日외지行動을가티하야오던 閣僚는『헨더ー손』氏를비롯하야 十名이나되는多大數가그를背反하고가버렷다 그리고黨議員二百名은 新政府反對의態度를表明함에이르럿다 勞働黨內에『맥』氏에게追從할者는 僅히八十數名 保守自由兩黨은 三百二十名 여긔에『맥』氏에게追從할者 八十六票를加하면 今番議會는艱辛히버커나갈수는잇슬것이다 그러나그의政治的生命은 聯立內閣의解散과共히終焉을告하는것이아니될가 그는大戰當時 非戰論을뭇외지固執主張하야勞働黨員으로부터도 俳擊을當하얏다國賊이라는惡名도들엇고一九一八年과一九二一年의總選擧에는 두번이나落選하야드되어 政界로부터埋葬을當한듯한觀이잇섯다 그러나그는그의直情과勇氣로서 차흔結果一二年十一月에는議會에의復活을하게되고 勞働黨首에推選되야今日외지 꾸준한奮鬪를하여온것이다

歲出豫算

六年度節約總額
三千五百六萬三千圓
軍部의固執不通으로
大藏省도遂屈服

【東京廿七日發電報聯合】本年度歲出豫算節約案의各省折衝結果는二十七日閣議에서井上藏相으로부터提案附議하엿는바總額은三千五百六萬三千圓節約二千六百七十三萬三千圓延期가八百三十三萬三千圓으로七日비로소大藏省이閣議를終了하고各省에要求한節約原案五千四百四十二萬圓에比하야一千九百三十六萬圓만은實行不能으로各省으로부터復活을要求하엿슴으로減額되엿다然이나復活大部分은軍部로서陸軍約七百五十萬圓海軍約五百萬圓의互額이나되여此以外各省을合하여約七百萬圓임으로節約案遂行의可否는分明히軍部에左右되기로되여軍部의贊成업시는財政整理를整理할수업다는惡例를是認케에至하엿다하며各省에서重大視되다節約額의各省別은左하다(大藏省發表)六年度歲出豫算節約額의本計算은計數整理結果異動을未免이다

節約案

節減	二、六七三、三四五圓
延期	八、三三〇、二四一
計	三五、〇六三、六七八

歲出豫算節約額內譯如左 (單位圓)

	節減額	延期額
外務省	三四〇、八〇一	—
內務省	五二四、四三三	一、六六九、二七九
大藏省	一、三六一、九四八	四三三、三六〇
陸軍省	六、六九四、三四〇	一、一六四、一八五
海軍省	四、七二二、四六〇	三、五三六、〇一七
司法省	八九四、九〇九	八、八〇〇
文部省	八八五、七六六	五六九、〇〇〇
農林省	一、八四三、一二五	一、六三八、一五一
商工省	三三七、八〇九	一七二、四三〇
遞信省	三、三八二、八二一	一二〇、〇〇〇
拓務省	三、三四七、三三〇	—
計	二六、七三三、四二七	八、三三〇、二四一

右表外遞信省所管에서電話交換擴張費의節減八百二十九萬六千九百五圓이잇다

赤字救濟의 可能性無望
結局公債財源으로 結末지으리라고觀測

【東京廿八日發電報聯合】六年度歲出節約案은二十七日閣議에서正式決定하고三千五百萬圓의節約을九月一日부터實施키로하엿스나 에政府가말하는六千萬圓을不可避라고보고잇슴으로今回의節約案에서는到底히六年度의赤字를救치못하리라豫想되여財務當局은今後支拂豫算을抑制하는等苦肉策을取하고最後에公債財源에依하야六年度의結末을지을것으로보여진다

濱口氏逝去는
民政黨에影響不少
黨員의失望도不少

【東京二十七日發電報聯合】一 濱口前首相의死는民政黨의大損失인것은숨길수업는事實

【東京廿七日發電報聯合】濱口前首相은모든政治問題에서떠나잇섯슴으로그逝去는閣內及黨內에對하여는直接影響이不及한다特히濱口氏는安達氏와如히其系統이적고黨內에濱口系가動搖할것도업지만民政黨이今日과如히强大해진것은濱口氏가國民에對한信望이컷슴에基因하엿다고보면濱口氏를失한民政黨이重大한影響을바들것은勿論이다又濱口氏가健康을回復하고再次總裁가되기를希望하고잇든黨員의失望은不少한것으로特히最近紛糾中에잇는省廢合問題와如한것도氏의斡旋을期待하고잇든사람도잇슴으로모든意味로濱口前首相

省廢合問題 停頓狀態
安達內相談

【東京二十八日發電報聯合】安達內相은今朝九時若槻首相을官邸에訪問하고濱口前首相葬儀에對하야協議하고다시省廢合問題에關하야意見交換을行하고九時五十分辭去하엿는데安達內相은語하되

省廢合問題는濱口氏逝去直前과如히一步도進捗치못하엿다 언제三閣僚會議를開할는지도決定되지안엇다今日若槻首相을訪問한것은別問題가업고私用이엇다

不足二千萬圓
大藏省서考慮

【東京廿七日發電通】二十七日의定例閣議는午前十時開會(江木安達兩相欠席)井上藏相으로부터別項發表의六年度歲出豫算節約案을報告하고財政狀態로보아此節約은不得已하다此三千五百萬圓은當初大藏省에서要求한五千四百萬圓에比한二千萬圓의不足이지만此以上强行할수가업시不足額은大藏省에서考慮하기로되엿슴을述하엿다次에閣僚一同此를諒解하엿다次에幣原外相의中國水害에對하야報告하고水害救濟寄附金을如左히決定하엿다

若槻首相三百圓各閣僚百圓式

高等官月俸의二百分之一

次에英國政變에對하여幣原外相으로부터報告하고正午散會

되엿는바右三千五百萬圓中百七十萬圓은歲出節約에따라歲入減이되여內務陸軍의提供한財源六十萬圓과差引하여約三千四百萬圓이純節約額이되고當初政府가聲明한本年度歲入不足額에比하여아즉二千六百萬圓의差가잇슴이明白히되엿다 그리고이差는各省의歲出不用額을可及的만히할手段에依하는外一千萬圓의震災善後公債發行으로도어떤程度外지補塡할方針인바六年度歲入不足은租稅收入을爲始하여遞信收入森林收入事業收入等의減收에由한것이다

藏相의節約豫算報告

【東京二十七日發電報聯合】二十七日의閣議는午前十時十分부터首相官邸에서開會若槻首相以下各閣僚(江木、安達、兩相缺席)出席하고먼저井上藏相으로부터本年度歲出豫算節約額에對하야報告하고各省에對하야節約을要求하엿스나아즉도大藏省의要求額보다多額의不足을生하고잇스나此以上더할수도업서이程度에옷치는바右不足額에關해서는可及的豫備金의支出을節約하는同時에歲出不用額을作하야補足하고십다述하고 各閣僚의諒解를求하엿다다음에幣原外相으로부터中國에서의水害狀況及英國의政變에對하야報告하엿고種種雜談的으로此에關한意見交換을行하고閣僚로부터의中華民國義捐金醵出件을決定하고午後零時二十分散會하엿다

湖北省共軍 漸次北上
賀龍軍과合流

【沙市廿七日發電報聯合】湖北省共軍은沙洋、荊門에서漸次北上하야湖北部의賀龍軍과合流하고武漢을窺視하는듯하다同方面은討伐軍이업슴으로그들의自由天地다

軍縮會議에對한 聲明書決定
軍縮準備會에서

【東京二十八日發電通】軍縮準備委員會는二十七日午後一時半부터首相官邸에서開會하고川崎書記官長杉山陸軍次官小林海軍次官永井外務次官小磯、堀、谷軍務局長松田條約局長等이出席하여來九月에開催하는國際聯盟總會에서佐藤駐白大使가할바軍縮會議에對한日本의態度에關하야聲明書內容을決定하엿다依하여來九月一日閣議에上提正式으로決定한다음即時佐藤大使에게電送할터이다또準備會는

一、現役及後備兵員의制限

一、服役期間의制限

에對하여逐條的審議를거듭하고午後四時散會하엿다

人事消息

▲李敦化氏 講演次二十九日上午九時車로沙里院에

▲金振九氏 同上

八面鋒

○린드벅夫妻는熱狂的歡迎裡에東京에到着

○英國의女流飛行家는、一時에京城蒼空을往來、朝鮮의蒼空女王은언제나出現?

○禁酒禁煙의講演까지禁止하는데가잇다、禁止一貫의警察이닛가、禁字는一般으로使用

海陸을蹂躪한颱風
被害範圍는十一道
江原、慶北만除하고如此
今日判明된各地狀況

서부조선으로부터 북부조선을걸처서 반도의북쪽반부를짓밟고 지나간 이십륙일밤 이래의폭풍우의 피해는 이십팔일아츰까지에판명된것이 다음과갓다

황해 (黃海道)에중국인사망자가 잇섯스며 가옥도괴가 다수에 달하고 행위불명된도선(渡船) 한척이 잇스며 교통과도로의피해는 다수에 달하야 각지의교통은 두절상태에 잇스며

평북 【平北】도내에는행위불명 일명 가옥류실오호 신의주서관내 침수가옥륙백일호 의주서관내침수일백십일호 가라칠십오호 교량류실삼개소 파손이개소 도로류실십이개소 제방(堤防)결괴삼개소 십일간에달한다 (滿大津)과동평(龍岩)사이의교량류실 면엔자동차불통 두만강도선(圖們西部線)운전중지

평남 【平南】도내에는대동강부근에서 어업중의 진남포(鎭南浦)차대준(車大俊)의 소유어선일척이 전복되엇스나 다행히 승조원팔명은 구조하얏스며 손해는팔백원

전남 【全南】도내에는무영잔교(綾德)파손일개소 선박파손 일척 손해삼백원에달하며

경남 【慶南】도내에는 부산(釜山)압바다에서어선이척이 행위불명 승조원은 구조 삼천포(三千浦)에정박중의 타뢰선(打瀨船)은 파괴되여손해이식원 삼천포부잔교(浮棧橋)는파손되여사용불능

충남 【忠南】도내에는전괴가옥십일호 반괴가옥십일호가 잇섯다 그리고충청북도(忠北)내에는 사망자일명이잇스며 괴라는 조사하는중이며 경상북도에는 아모피해가업다한다

함남 (咸南)각지에는하천이크게 증수하야함남흥성평강(咸興城川江)과가는강들은 증수구척에달하고교통은여러곳에서두절되엿다 조양(朝陽)의함경남도선의리원(利原)지선밧운졸입구가 문허저서 렬차가 불통되얏스며 동군남면창흥리(南面昌興里)에서는한명이죽고 한흥 부내에는 전괴된가옥삼호 반괴가옥사호 침수가옥칠백칠십칠호에달하엿스며그외에단천(端川)과장진(長津)에가옥침수이십이호도로 결괴삼개소에달한다

함북 (咸北)도내에는라남(羅南) 주을(朱乙)간 이개소 파손 라남청진(淸津)간 도로파손자동차 교통두절 청진(淸津)에서는발동긔선일척 어선십척『렌마』이척이각각파손되고창고도괴한곳이하나 어대진

春柳水組水路缺潰
三千五百町步水浸
定平新上一帶의風水害甚大
文山平野損害는未詳

【新上支局電報】 이십륙일오전열시부터 이십칠일 오전네시까지온 폭풍우는 일백구십이미리(粍)로 정평(定平)일대는 수국이되엇다 피해액은 조사중인데 우선판명된것으로는 춘류수리조합(春柳水組)의 수로는 삼간이나 결궤(缺潰)되어 피해약약 오천원에 달하는데 이때문에 동수리조합 구역내의 이천오백정보(町步)는 침수되어 토사(土砂)로덥히어 버렷고 동시에수확을기대하든 논삼십정보도 흙속에뭇치게되엇슴으로 속해는 약일만원으로 예산한다 그리고 개인소유의 방축도 수십개소결궤되어 피해가만타 그리고 금천강상류의 문산(文山) 귀림(歸林)간의교통은 두절되어 문산평야의 수해는비상하다 철도의피해도 상당하야 신상(新上)흥상(興上)간의 선로 오개소가 문허저 (元山起點二粁八〇) 철도거『레-루』오십여『메-토르』가 손해는 조사중인데 이때문에 회녕행(會寧行)오백삼호렬차는 신상에서 백여명의 승객을 내리고 경성으로 돌아갓다

三棟倒壞
舒川長項被害

【舒川】 지난이십륙일오후십시경에 돌연시작된 폭풍으로 인하야장항(長項)해안에잇는 양철집가든것은 도괴되야 양철쪽이날리여다라나는등을보(?) 가든것이 날리여집웅과 충돌하는판에 기와장이 왜어저허러지는등 일시수라장을 이루어일반은 잠을일우지못하엿고 삼백평

新義州府內外에
浸水家屋九百戶
이삼일안에감수는무망해
麻田洞避難民救濟中

【新義州支局特電】 이십오일부터이십팔시간을 내려쏘다진 폭우로 신의주부내와 부외의가옥이 다수침수되엇는데 상류에서 밀려내려오는물이 쉬지지안허 침수가옥은 더증가하야부내 미륵동(彌勒洞) 대화정(大和町)욱정(旭町) 하정(霞町) 부외등에 이백호나침수하엿고 부외에는 제방밧게잇는 마전동(麻田洞)일대에 칠백호나 침수하야 속속피난중인데 요행인축의피해는업다 이피난민들은 우선식사를 뜻가티할수가업서 곤난중임으로 경찰에서는 작일이백인분의주먹밥을만들고또금일아츰에도밥을지어구조중이다 그러고마전동의침수는 압록강(鴨綠江)지류의 제방이 나즌곳으로물이 넘어들어온것인데 이삼일후가아니면감수치못할모양이다

◇—蒼空의兩女王交驩=여의도비행장에도착한 『쫀손』양과 (上) 『에츠·돌프』양 (下)

英獨、空中의女王
南北으로半島에飛來
구만리장공을날른녀걸들
水原上空에서交驩

태풍(颱風)이 뒤서룻고 간것도 씻은듯 갓씻슨유리알가티 푸르고 또놉게맑앗다 상량한 바람은 완연가을갓다 이날이십팔일 구름한점업는 반도의 푸른하늘에는 공중의 녀왕 이국(異國)의 진객이남으로 북으로 날러와 여의도(汝矣島)비행장에 용자를 나타내이엇다 이가티하야 오고가는 공중의두녀왕이 조선상공에서 세계녀성을대표하야 동서의공중을 정복한 자랑의우승을 밧구엇다 하나는련번에 서울을통과하야 동경(東京)으로갓다가 돌아오는 영국녀비행가『아미、쫀슨』양이고 하나는 서백리아로날러온 독일녀비행가『엣츠、돌프』양이다 어느것이나 항공시대(航空時代)의 선두에선 세계적비행가로 이번이양을 방문케되엇슴은 아직 과학에는 넷엽속에들어잇는우리반도녀성에게는큰경이의표적이될것이다 그러고오전십시오십삼분경성에도착되엇든돌푸양은동십일시사십이분남으로 일본에향하엿는데 령시이십사분 경성에도착된 아미양과는 수원(水原)상공에서 엇밧귀엇슬모양이다

單身으로十一日
歐亞大陸翔破
왕성한원긔로도착하여
◇給油後곳廣島로

독일서단신으로 일본을향하야 서백리아광야를 날러오든『엣츠 돌푸』양은 이십륙일저녁에봉천(奉天)에와서 비에맥히어 하로를묵어서 날이개이기를기다려 이십팔일 아츰나섯시이십칠분 조선을향하야떠낫다 그리하야 오전칠시오십분에 안동현(安東縣)을통과하야 십시오십분에는 경성상공에 나타낫다 이날천후는쾌청하야 비행에는조금도 지장이업섯다 미리비행장에는 신국관계자며신문통신긔자들이 다수히출영하야 양의도착을 고대하고잇섯는데 돌푸양은 비행장을일순하고 동십시오십삼분에 원긔왕성하게 도착하엿다 십일째되든날 백림(伯林)을떠난이래십일만에 조선에도착한것이다 그리고잠간쉬이어 긔름을너은후 십일시사십이분 남으로다시날러 울산(蔚山)경유 광도(廣島)로향하엿다

『華麗한半島』
돌푸孃談

돌푸양은 긔자의 방문에감사하다는말을하고나서 봉천에서는 이제 한거름만더 가면 하고잇슬때에 천후가험악하야 부득이 하로묵게된것은 퍽유감이엇습니다 봉천을 떠나서 안동현을지나니 안계(眼界)는 청명、고 쌔끗한공긔와 경치에 긔분도아주조와 거서 유쾌한비행을 하엿슴니다 산천은 그림가티아름다워슴니다 될수잇스면 시간을어더 이아름다운 강산을 한번만나고십헛나 시간이업는것은 유감으로생각합니다 그러나 오늘경성에도착한다는아미쫀슨양은 만낫스면하나 원체 착하는길이라공중에서나만날런지요 하고탈하엿다

天高氣淸—
高氣壓이朝鮮半島로
當分間快晴을持續

비와바람이 뒤흔들어 지리한장마가계속되더니 돌연대태풍(颱風)이 몰려와 하로밤을 소란한 가운데지나다 이십팔일 아츰에는첫가을날가티하늘이놉게맑엇다 겸하야 푸른하늘에서는 서늘한바람까지 부러심신은 가벼웁고상쾌하기 짝이업섯다 구월의 새학긔도 압두고 신량(新凉)의가을철긔를 재촉하는듯하야 등하가친(燈下可親)의 써도이써인듯한늣김을준다 이날일긔에대하야 경성측후소의말을드르면 태풍은완전히 세력이약해서 커편북방으로 사러지고 중국내륙(內陸)지방의 우세한고기압(高氣壓)이 세력을펼쳐 조선반도로 일본해에까지 써쳐엇습니다 그래서고기압의관계로 날은청명하고 놉하진것입니다 고하며 당분간이런일긔가 계속될모양이라한다

電信障害復舊

이십륙일 밤이후의 폭풍으로 말미암아경성우편국 관내의 전신、전화선은 불통된것이 상당히 만헛스나 복구공사를급히 한까닭으로 이십칠일오후 두시까지는 다음의 회선(回線)을 제하고 전부 전상태로복구되엇다 京城‖浦鹽線 京城‖江陵線 京城‖寧川線

忠南瑞山一帶
農村恐慌深刻

【瑞山】 충남서산(忠南瑞山)지방에도 지난이십륙일 밤정오경부터 돌연히 폭풍우가 습래하얏스나 아즉도 계속중이다 인가의 도괴 수녹의쾌난이 다수에달하며 곡식에도해가만타하야 의식에궁구런 남어지에 풍년을망자든농부는 모다가는농촌농민들의불안과공포 떠복심각하다 거긔에 이후으로 근축하는송도정미소(鐵島精米所)가 도괴하엿는데 손해는 아즉미상하다하며수동해안(水東海岸)에서 목선(木船) 세척과 장항(長項)해변에서 또한목선두척이 파손하얏다는바 그손해도 아즉미상이라하며 일반은우려중이라한다

大田農作被害

【大田】 대전지방(大田地方)에는 지난이십사일 오후부터 동풍(東風)이불기시작하더니 이십륙일에 이르러 갑작이 폭풍(暴風)으로변하야 익일새벽까지 맹렬히 불엇슴으로 발수긔(發穗期)에잇는벼(禾)에피해、불소타하야 일반은우려중이라한다

黃海道內各地
交通、郵便等不通
아직도지계통의일은불명
暴風雨再次襲來로

【海州】 황해도지방에는 폭풍우가 이십륙일 오후륙시부터 재차습래하야 도내각지의 교통선이 끈어저 려객이 불통되는 우편물까지 지연되는 참상을이루엇다는데 이십칠일아츰가지 판명된교통사고는 다음과 갓다한다

一、馬山‖苔灘線은載寧川의增水로不通

二、載寧郡三江面靑龍里道路浸水로海州‖沙里院自動車不通

三、朝鐵黃海線、上海‖撫 線路浸水로列車不通

定州農民社大會

정주군 농민사에서는 지난이십일일오후두시에 당지 천도교당에서 제십차군대표회를 권찬배(田贊培)씨사회로 개최하고 권군구십팔개동 농민사의대표삼백오십여명의 자격심사가 끗난후 아래와가튼 결의를통과하고 동여섯시에 주악으로폐회하얏다한다

一、각면에선 권원삼인식을 선임하야 농민사원모집과 공생조합원모집을대대적으로할것

二、이달 삼십일부터 삼일간농민강좌를 개최하되 강사는조선농민사 선전위원인 김정주(金廷柱)씨를초빙할것

三、각동농민사에서는 공동경작 귀곡조합 야학설치농민위생부를설치할것 以上

濃霧와싸우며
朝鮮海峽을건너
귀한중에잇는영국녀비행가
쫀슨孃無事着陸

천후의 험악으로 조선해협을건너오다가 다시대판(大阪)으로 돌아갓든녀『아미쫀스』양은천후가 회복되엿다는 보고를 접하자이십팔일 새벽다섯시 십분목진천(木津川)비행장을출발하야 조선을향하엿다 그리하야구시사분에 조선해협을건너울산(蔚山)에도착하야잠간쉬여긔름을 너은후 동십시사십사분 경성을향하야 울산을떠나서 락동강(洛東江)상류를떠나 요색지(要塞地)로날른혐의가잇다고 요색사령관 으로부터건보가잇섯스나 좌등(佐藤)항공관이조사한결과 요색지대를날른 혐의가업다고판명되엿다

五十餘戶浸水
元山人心不安

【元山】 지난이십삼일부터계속하야 나리든폭우는 이십륙일 밤부터폭풍우가 겸하야 괴세는 자못험악하얏슴으로 원산측후소에서는 해변부근에잇는 각상점에만일을념려하야 작년도의 대홍수와 갓찬가지 홍수가、슬듯하니준비가 필요하다하야 인심은극도불안중에잇섯든바 다행히지난 이십칠일 누리는 날이개이게되여 인심은 안정되엿스나금번폭풍우로인하야 적전천(赤田川)적원천(總源川)양일천(陽日川)에는사척이상내지륙척가량이 증수되엿스며 시내장촌동(場村洞)에는상상(床上)침수가옥이 여섯호며 상하(床下)침수가옥이 오십오호 이라하고 송도원(松濤園)가는도로인원산중국령사관(中領館)압헤도로도 다소파괴 되엿다는바 이외에농작물의 피해가 다대하며 아직까지도쾌칭치 못한중 원산측후소에서는수일내로큰비가올듯하다고발표하얏슴으로 일반은 만흔공포를늣기고잇다한다

元山署活動
突然檢擧風
사건내용은절대비밀에
投宿中靑年引致로

【元山】 원산경찰서에서는지난이십오일에 이르러 돌연긴장미를띄우고 부내상리 엇던곳에투숙하고잇는 나이약이십륙세되여보이는 청년한사람을 검거하는동시에 원산로동련합(元山勞動聯合)소속세포단체인원산양복기공조합(洋服技工組合)사무소를 수색하야 다수의서류를압수한후 무슨단서를 어덧는지또다시 지난이십칠일에이르러 권괴양복기공조합 간부김근태(金根泰)씨를검거하야엄중취조중이라는바 사건의 내용은절대비밀에부치고잇슴으로 아직상세한것은 알수업스나 대단이중대한사건인듯십다하며 지난이십오일에 검거하엿다는 청년은 본래간도(間島)에 잇섯스며청진(淸津)동경(東京)과경성(京城)방면으로약십여일전에 원산에 드러왓다가 검거된것이라는바 경찰은 쉬일사이업시 대활동을계속하는동시 각지에 검거망을느린듯십다하며 사건의 전개범위가매우주목된다고한다

新興東上面에서
少年一名溺死

【東上】 함남 신흥군 동상면(新興郡東上面)일대에는온-여름내장마로 농가에서는기음(除草)도충분히 매지못하고 일반은 대단히우려하든중 지난십칠일오후아홉시경부터폭풍우가쏘다지기 시작하야 십구일오전아홉시경까지 약삼십일동안을 계속하야 큰강물은 약삼메-돌(三米突)이상의 증수로교량(橋梁)은모조리 류실되야 교통이 두절된곳이 적지안헛것스며 동면도안리이구매전동(道安里二區梅田洞)에 거주하는 박근학(朴根學)의 셋재아들 열세살되는소년은 지난이십일 칠석날에 동내 동모들과가티 놀러가다가 부참하게도 빠저죽엇스며 온갓농작물은 아직발수(發穗)도 완전치안허서 그모진폭풍우에 거의쓸어저버려서 피해가 적지안타는바 일반농민들은 불안중이라한다

端川署依然
不眠코活動
서장이하수십명경관이
下水方面에또出動

【端川】 함남단천경찰서(咸南端川警察署)에서는 지난이십일밤미명에하긔서장(河崎署長)이하사복경관수십여명이 금거수하방면(水下方面)에출동하엿다는데 검거를 시작한지사오개월에 아직도 류치인 백여명을두고 취조하는단천서(端川署)의일반으로 또무슨 일이나잇지안흘가하야일반은그하회를매우큰심스러히생각하고잇다한다

圖門線의水害

▲圖門線下三峰、鍾城、潼岩間數個所侵水潼岩—潼關鎭間第三潼岩川上流橋脚一尺沈下로不通또第九百二列車는潼岩—潼關鎭間前後가맥히어不通

淸津署檢擧擴大
又四名이檢擧

【淸津】 기보=함북청진경찰서(咸北淸津警察署)에서는 돌연히 청암방면(靑岩方面)에활동을개시하야 장증손(張曾孫)외 사명을 검속취조중이라함은 긔보한바어니와 지난이십이일에 이르러서는 무슨단서를 어덧슴인지 청진서형사대는긴장한긔분을 띄우고수남방면(水南方面)에급행하야장채호(張彩昊)외삼명을검거하여 청진서에 류치하고엄중한취조를진행하는중이라는데사건의 내용은 일체비밀에붓치으로일반은주목중이라고한다

大阪에서檢擧된
李壽奉遂起訴
죄명은치안유지법위반
京城法院豫審廻付

본적(本籍)을 인천부외리(仁川府外里)구십오번지에두고 조선내에서는물론 해외(海外)에서 사회운동에 종사하든 리수봉(李壽奉)은 지난칠월초순에 대판(大阪)에서 인천서장(仁川署長)에게 검거되어 이십륙일경성지방법원 사상검사계(京城地方法院思想檢事係)에서 치안유지법(治安維持法)위반으로 긔소(起訴)되어 동법원제일예심에회부되엇다한다

昌明女校無料科

시내 와룡동에잇는 창명녀학교(昌明女學校)에서는무산자의문맹퇴치(文盲退治)를목적으로이학긔부터 무료과(無料科)를 특설하야 다음과가티 생도를모집한다한다

年齡 四十歲까지

人員 六十名

出願期限 九月五日

第一回 朝鮮大씨름勇士權大會
三十日午後七時天道敎紀念館에서

主催 朝鮮씨름同人會發起會

後援 朝鮮씨름協會。本社運動部

체중환자여
새로발명한겡오-를쓰오
만일무효면돈을도로드리오

누구나를문하고 대개체중이잇는데 삼십년된 체중으로 일본조서각대병원에입원도하고 별별치료를다하야도안낫는체중이 독일겡오-박사가신발명한겡오-환약이주일분에완치햇다 그러나 이감사장이약효신효함을증명함

[illegible]

약이무효하야 고통하는분은 일시라도 속히 KENGO(겡오-)를쓰오 가는중에일원이오송료 선금은무료인함

○만급성의장가다루 소화불량 설사 위괴양 위산과다증 위아토니 위하수증 위확장등의분은쓰시오

京城府西大門町二丁目八六神聖堂 振替京城四九五○番

肥滿劑

身體肥瘠한데여러가지療養도無效하야困難한분은藥書로申請하면胃腸을健全히하며肉엽시身體肥滿하게되는妙藥의說明書進呈

東京市麻布三川區大町 小川藥房

玉膏藥

有効確實 (說明書無代進呈)

玉圓商會 (京城松月洞九六●振替京城一六九九九番)

玉圓靈神丸

職業

崔承喜女史新作 舞踊發表會 第四回 豫告

九一日부터三日間

高級 常設 團成社 電光九五九番

演劇市場 最終興行 八月二十九日낫부터

階上 大人三十錢 小人二十錢 階下 大人二十錢 小人十錢

●冠嶽山人作 演劇市場언파레드 가노라市民이여 一幕

●李雲芳 全員總出演 男妹 全二幕

●河夕照編 黎明以前 全二場

●俗歌 獨唱 漫謠等

皮膚、泌尿、花柳病

醫學博士渡邊晉

京城黃金町入口日本生命樓上

女子簿記生徒募集

晝夜各部 就職紹介 期日九月二十日 (細則要二錢)

京城仁寺洞二四六(中央禮拜堂構內) 京城女子簿記專修學院

五山高等普通學校 補缺生募集

第二、三、四學年若干名、出願九月三日限試驗九月四、五日

京義線古邑驛前

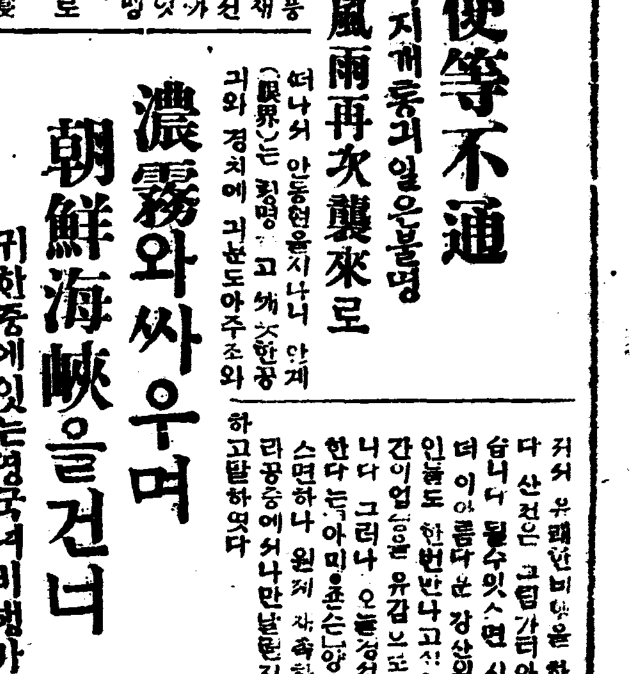

長項의發展과群山에밋치는影響

群港以來三十年 群山의將來如何

沸騰하는輿論에鑑하야 有力人士의各面意見

【群山】 군산부민의년래숙망이든충남철도(忠南鐵道)가군산항의 대안인 충남서천군장항만(忠南舒川郡長項灣)에까지건설케되자 발흥되는장항과 여태가지고 잇든 번영의 소망을 일조에 잃어 ... 군산발전에적지안흔 치명상을 ... 거니와 충청남도산미가 매년사십만석식 군산으로 건너오든것이 이번경남철도가 전곡장항만에까지 진행케됨을따라 동철도당국과 충남당국에서는 충남의 산미는물론이오 멀니 충북일부와 경긔일부의산미까지 금후부터는 단연이장항으로 수출식힐 계획을 적극적으로 수립하는동시 충남곡물이 타처로나가지못하도록도령(道令)까지발포하게 되엿슴으로 이로인하야 날어갈 사룩 군산부민의여론이 들끌하는터인바 일반의 군산의장래가 과연엇더케될것인가? 이에관계각방면의여론을들어보면다음과갓다

對策을講究 ◇群山府尹 佐藤氏談

장항의발전과 군산에 밋치는영향은 실로 큽니다 충남의곡물이 군산으로 오지안을조건이 여러가지가잇습니다 첫재 경남철도와충남도당국에서 적극적으로 수립한방침도잇스려니와 동재로는출하역(出荷役)로동임금이군산에서는 매일평균 일원가량인데대하야 저쪽에서는 오십칠전식으로 세론하 로동만사를만들엇스니 위선그차이가 얼마잇니까 그리고충남미가는 종래로군산에오면 품질상한가마에 여산십전식의 차이가잇섯스니 리해관계로보나 엇지할수업는 배세로보나 충남쌀이 오지안을것은 명료한일입니다 엇재든 이문제가 군산부민의 사활문제이니만콤 일반부민은 어데까지든지 공존공영의정신을 가지고 일치협력하야 여러가지 조흔방법을 연구하여야 될줄밋습니다 부당국으로서도방금여러가지로 그대책을강구중에잇습니다

脣亡則齒寒 東一銀行支店長 李康國氏談

군산파장항은거리가갓가우니만큼 자연히 이곳사람들이만히건너가서 사업을착수하게될터인즉으로 우리은행업자들만은 당분은 그다지큰타격은 업스리라고 밋습니다 그러나 순망측치한으로 장래의밋치는영향은 상당이 클줄압니다 충남 도당국에서는 아주적극적방침을 세운모양이나 돈으로 일천팔백만원 햇수로 상십여만원을 ... 군산에대하야 그다지 아영향이 밋치게까지는 하지안으리라고 밋어지는 ... 다 그대책에잇서서는 나역시각방면으로 의견을 들어보앗스나 특별한도리가업는모양입니다 ... 군산을 공업도시로 방향을전환하야 공산품을 만히 만들어가지고 경남선일대에다가공급하는것이무엇보다 근본책이 되지안을가 생각합니다

死活問題! ◇穀物組合 横田氏談

군산미곡시장수출고에약삼분의 일이되든 충남쌀이 별안간오지 못하게되니 그만한 타격이잇슬것은 명약관화의 사실입니다 군산의각관시설이모다미곡시장을 중심삼아가지고잇는까닭에그미치는영향은 일반 상업계에큰극적으로파급될터임으로그대책에 잇서서는부면이일치단결하는외에첫재로동임금을저쪽과가터나려야되겟는데원래협한조선인로동자들의 로임까지 감하게되는것은 실로딱한노릇입니다 문제가원래중대하니만큼각방면에서 ...

打擊은未免 群山府會員 李健鎬氏談

장항은충남도에서원래부터주목하여오든곳이엿습니다 한갓 지리적 지위로보아서 더욱이군산에 미치는타격은 면치못할사실인가합니다 그러타고 저편의 생장발전을 방해하여서는 아니될것이요 공존공영의 정신을가지고 피차에 친선을도모하여야 될것입니다 부정당국자로서에 할일은 금강(錦江)연안에 잔교(棧橋)를 더만히만들어서 서화하는동시에광천호천(廣川湖川)등지로 다니는배에는 특별한보조가잇서야될것입니다 그리고쌀 한가마니에대하야장항보다군산측의 로임이 ... 상한 로동자들에게 참아못할일이나마 그만큼 로임을감하하여야될줄압니다

될더로되며 中央商會社長 李仁植氏談

장항의발전이나군산의쇠퇴나모다가 우리에게는 ... 다 각방면으로 ...

對策은卓上空論 米仲介業 金光鎬氏談

... 조선인의발전이라고는 로동 ...

時不利兮奈何 東一商會 崔金氏談

...

勞賃減下反對 群山勞働委員長 李世鎭氏談

그저 죽은놈은 로동자밧게업습니다 ...

李記者의筆禍事件

正式裁判開廷

변호사는무죄를주장 言渡는來二十八日

【海西記者同盟北區支部】 지난이십칠일오전열시경에공주지방법원홍성지청법정(公州地方法院洪城支廳法廷)에서 지주김모대긔자리세긔(記者李世起)의 명예훼손죄(名譽毀損罪)의 약식명령(略式命令)에대한정식재판(正式裁判)이 개정되엿다 이에그사실을 보도하면 작년오월십오일부로 조선일보제삼면(朝鮮日報第三面)에 (播種期를압두고小作權移動=吏人猾한地主의處事라는 제목하에 「충남공주읍내김모(忠南公州邑內金某)는 충남보령군웅천면두견리(忠南保寧郡熊川面杜鵑里) 리병문(李炳文)의소작권(小作權)을비롯하야 부근작인의작권을 박탈하고 다수이동하엿슴으로 일반은 김지주의무리한소작권이동에대하야비란이날로놉하간다」는 외미의긔사가보도되엿던바 김모는 이를명예훼손죄(名譽毀損罪)라하야 조선일보보령지국장 오희정(朝鮮日報保寧支局長吳熙貞)씨를 상대로 하야고소를제긔하엿던바 오희정씨는 무사하게되엿고 동지국긔자 리세긔(同支局記者李世起)씨를 공주지방법원홍성지청(公州地方法院洪城支廳)에서약식명령으로벌금삼십원에 처하엿다 리세긔는 이를불복하고 정식재판을 청구하엿든바 장곡천판사(長谷川判事)의 주심과대장검사(大場檢事)의립회하에 심리를마치고 피고리세긔에게역시삼십원벌금의구형이 잇섯고 언도는 오는이십팔일이라한다

辯護士는 無罪主張

被告訴人이 아니다

전긔와가티 검사의론고가 잇자 변호사정락훈(鄭樂薰)씨로부터 전긔리세긔는 전연무죄이다 만일필요하다면 가하게되면이는불법이라아니할수업다 본건은고소를기다려론한다라는 조문이명확한친고죄(親告罪)인 이상 본고소의 피고소인은오희정(吳熙貞)이고리세긔(李世起)는 아니다 그럼으로 현하피고라칭하는리세긔는 법률상 하등상관이업는까닭에 제재를 밧을 조건이업다고무죄를주장하엿다 그래서일반은 오는 이십팔일의 언도가 엇지될는지 주목중이라 한다

斷末魔의車京錫

什物을公賣當해

그며누리는군청상대로소송 郡廳相對로物價請求

【井邑】 자칭천자(自稱天子)라고부르지지면서불상한잔민을 속이어 교도륙십여만을 망라하고신출귀몰(神出鬼沒)한사기단으로써 요모로저모로 쌔라먹을 그로 ... 지금와서는그마술(魔術)에속는사람이적은지 금년에세상비여원(月稅三百餘圓)을긔한어 경과됨에불구하고 종래지불치아니함으로 본군당국(本郡當局)에서는할수업시 팔안동동을집행(執行)하야지난삼구일에 경매를 단행한바 경매착밋예가사백이십원임으로잉여금(剩餘金)을차자가라고 통지하엿든바 차경석(車京錫)의 자부가나서서 사부(媤父)의호세로써자부반동불을 집행경매함은 위법이라는 리유로써 군당국을상대로 집행물반환청구소송(執行物返還請求訴訟)을 전주지방법원정읍지청민사부(全州地方法院井邑支廳民事部)에제출하엿는바 지난이십삼일오전십시에전긔청구케임호법정에서사건담임판사류영(事件當任判事柳英)씨와 서긔김형돈(書記金亨敦)씨의립석하에개정하고원피고의 심문을 마친후판사로부터 원고에게대하야 집행물은 이미경매되고업스니 목적을변경하야 물가를 청구하라고 명령하고 폐정하엿다는바 원고측은 집행물현가가 팔백여원임으로 팔백원을 청구한다고하는데 이소송진행은 일반의구경거리가돼되리라고한다

海州郡畜產組合

五年繼續事業

오는구월십일에 特別大會를開催

【海州】 미가저락이그극에달하야농가의곤난이 ... 한우에근일에 또한수해를 입어 흉작을 면치못하게되여 농촌경제는점점 피폐하여져 농우(農牛)일두에불과이삼십원이라는 불나운 저가에이르러 현상유지조차 하거어렵게 되엿다 이에감한바잇서 해주군축산동업조합(海州郡畜產同業組合)에서는축우와돈계의 개량증식 계획을세워삼년부터 소화십년까지 오개년간계속 사업으로하야 철저히 목적달성을 긔코저예산을 개편하여가지고 총동원으로 그장려에힘을쓰고 잇는바 제일착으로 요사이 농번긔를 리용하야군내생산축우의 가격조절과 칭가선천을내외에 하야수출의길을 열려축우시장으로 서천에 이름난 취야시(聚野市)에서 구월십일(음칠월이십팔일)에축우특별대시를개최한다는데 당일 매매자쌍방에는 추첨권을주어 당첨자에게는 다음과가튼 경품을주기로되여 일반농촌생산자측은물론수용가측에서도 이날을기다리고잇다고한다

一等金七十圓一人
二等金二十圓二人
三等金五圓五人
四等金一圓二十人

慶山한글講座 道知事가禁止

【慶山】 긔보한본보경산지국지사(慶山支局)주최한글강좌는경북도지사(慶北道知事)의불허로금지되엿다는데 인근대구모 단체의 한글강좌는허가하고 경산한글강좌는 무슨리유로 불허하는가하야일반은비난이자자하다

扶餘警察이

農組看板撤去

◇…조합원입회도업시 對策을講究하는中

【扶餘西支】 부여경찰(扶餘警察)이 농민조합간판(農組看板)을 철회하라는 명령이잇다함은 임의 보도한바어니와 지난이십륙일에 새로부임한곡구보(谷久保)서장은전서장 고원(高原)씨와 갓흔방침으로써 동조합집행위원장 로명우(盧明愚)씨에게 간판즉시 철회를명령하고 조합원 의론으로는 간판을떼일수가업스니 법대로처리하기를 바란다하매 즉시고등계원 윤계원(尹啓源)을명하야 조합원한사람도업는곳에와서 무리하게 간판을 떼여버리엿다는데 동조합에서는 방금그대책을 강구중이라한다

夜學放害하는 反動輩를嚴懲

【永興】 영흥군인흥면송현리 주진현(永興郡仁興面松峴里朱鎭鉉)씨집에서는 며칠전가잇서 경찰서의 검거망까지 느리엇든바 이제그내용을알아보면 전긔 주진현(朱鎭鉉)(二五)외 주승순(朱承淳)(二七)주승두(朱承斗)등 세사람은 영흥농조인흥남부지부회관소재지(永興農組仁興南部支部會館所在地)인 본동리에는 여러가지장해가 막대하다는 구실로 동회관야학을 철폐코자 활동하는것을 지난 음력이일밤에 그동리몃사람이모혀들어 주진현 주승순등을 무수란타한결과 진현은생명이 위독하다는데 주진현의아들되는 정범 정옥 정섭(貞範,貞玉,貞燮)세사람이 작당하야 자긔부친의 보수차로 가튼동리의홍차준(洪此俊)(二三)을구타하여 그도역시 중상을당하야 지난이십일에 자동차로영흥서에 붓드러왓다가 범우도중상이된것을본 경찰당국은 즉시로를니어보냇다하는데 금번사건인지 알수업스나 전긔송현리에잇는주일봉(朱日鳳)(二三)주일경(朱日經)(二三)외두사람검거하고동면포하리장종철(浦下里張宗哲)씨와그밧게 천동리(泉洞里)장년두사람을 검거하야엄중취조를 한다는데 일간의영흥서류치장에는 대만원을 이루엇스나 미체포자도 상금만흔듯한데일반은사건의해결권도를자못 주목하고잇다

長津農民爲하야

賣藥을斡旋하여

장진농민련합회에서

【新會】 전조선농민조합계장진농민련합회(全朝鮮農民組合系長津農民聯合會)에서는 집행위원장(執行委員長) 리현모(李賢模)씨가 이개월전부터노력하야 일반조합원에게 매약원본것로소개하다는데 그원인을 드르면 장진농민들은 순농업으로만 생산하야 보통농가의 일년의농산물을파라야 이십원내외인데 의약료금이십원이상을 초월하야 십배에갓가운 리익을주는바 각지부에 소개하야 매약을사활로 일선하기로한다하며 압흐로는 전반적알선을 계획하고잇다고한다

來陰八月頃에

海雲臺公設市場

개시피로로각희동개최

【東萊】 동래해운대(東萊海雲臺)라면 동래온천으로전도선시유명하야 일년에 외래객이수만에 달할뿐아니라 동부근의해변에서 산출하는 해산물도수십만원에달하며 동해도철도(東海道鐵道)의개통을따라 주요정거장이 설치되는등 그발전의길이 무한대한 향을따라 일즉부터 해운대(海雲臺)에공설시장(公設市場)의설치필요를 늣겨오든바드되여 지난번부터 동지유지들이 동시장의 설치에착수하야 사면으로 주선동력협한노력과 준비를 진행하야오는바 느저도오는 음팔월경(陰八月頃)에는 실시(實施)를보리라는데해시장의개설벽두에는 피로의 의미로 백일장(白日場)각희(脚戲)등의 대회를 성대히개최할 예정이라 한다

瑞山最初의 牧牛競勵會

【瑞山】 초생원야지사가만하 축우사료가 풍부하며 축우생산육성에 적합하야 고래로서산우의 일홈이놉하 매년일천여두의 군외이출을보든 충남서산군당국에서는 서산우의선천과 군민의사우렴 향상을 도모하기위하야 제일회우량빈우 생산경려회를지난이십사일 오전 팔시부터 서산 가축시장에서 개최하얏는데 출품두수 사십팔두으로도광농무과장급 각군 기술원협력하에 도평이등기사의 세밀한심사로일등이점 이등륙점 삼등십오점 사등이십점의다수가 입상되여 오후네시에수상식을 거행하고폐회하얏다는데 일등당선자의씨명은 여좌하며 이는날의인 십오일은 서산장날을겸하야 범우대시가 전개되여 사백여두의 소가 출장하야 서산우의씩씩함과다수량입을 뵈이고 당일성황리에종막을고하얏다한다

一等當選者(名牧牛一頭式)
瑞山郡梨北面社倉里 尹泰錫
同郡瑞山面邑內里 李康澤

妻妾間싸홈에

妾이飮毒自殺

아편먹고자살

【吉州】 지난이십사일오전삼 ...

長淵邑基青主催

禁酒斷煙講演禁止

리유는합병긔념일전야 一般은警察을非難

【長淵】 장연읍긔독청년련합회주최인 제삼회 금주단연선전금강연회는 예정한바에로이십팔일에 개최코자 모든준비가 완성되고 일반유지들도 매며적 후원을하며 긔대하엿섯는데 몰연장연에서는 이십일은 일한합병긔념일(日韓併合紀念日)전날밤이라고 집회를금지함으로 동회에서는 부득이강연회를 예정한날에 열지못하게됨으로서 저지연긔하야 다시일자를정하야 더욱대대적으로 선전금강연을 개최키로되엿다는데 일반은금번경찰의 집회금지를듯고 비난이만타는데 그리유는 지난십오일에도 장연류학생주최로 강연회를 개최코자하든바를 당국에서 학생들이토론회나 웅변회를 하는것이지 강연회를하생들이엇더케 하겟느냐는 모호한리유로 금지를하얏다고 더욱이 이번에도 아모리 그전날이 긔념일이라고하야도 순연한 금주단연을 금지하얏다는것은 의외로 아직귀에 사라지기도전에 이켜다시아와가터 우리사회의적절한 금주단연운동을 적은리유로 금지함은 고압이라고비란하야 마지안는다

十九歲少婦 墜落自殺해

【平壤】 평양명승지 청류정(淸流亭)에서이빠져이나되는데 동강안 청류벽도로를 향하여 어여날러자살한 소부가잇다 이십칠일오후 세시경에 평양부내대찰리(大察里)임창석(任昌錫)(二九)의안해는 청류정에서 한 앞길벽아래로 뛰여날려 전신이 레여저 보기에도 참혹히자살하엿다 엇더한리유로 자살햇는지는몰으나 동소부의 남겨노흔 ...

妙齡美人이 投江自殺

동서의학대 세상을비관

【慶北】 지난십구일오후네시경에옹진수리조합계원호간선호로는 김호통에몸을 던저자살한 나어린아릿따운일개녀성이잇섯다는데 그세세한 내면을소개컨대 그녀자는옹진군 가천면장현리 리규우(李奎宇)의처권씨(權氏)(二六)로 열두살에 리씨집에 민며누리로드려와 가진학대를 다바드며 지내오든중 근자에와서는 그맛동서되는김씨의 학대가 심함으로자긔남편의론사결과남편리규우가 일년간 남의고용사리를 하야 그것을 밋천으로금년가을부터는 독립생활을 하려하고 가을의 행복된가정을 몽상하고 근일에 ...

咸悅에強盜

【咸悅】 전북함열역전전(全北咸悅驛前田)씨의집에 지난이십이일밤중에 강도삼명이 침입하야 각가지의위협이잇슨후 손에들엇든 단도로 하권의처(妻)의 팔을찔으고 도망하엿다는바 경찰은 방금이어 범인수사에로력중이라한다

手工時間에製硯

授業料納入에一助 平壤北倉公普에서

【平壤】 북창 공립 보통학교(北倉公普)에서는농촌의여지업는 불항으로써 수업료를처리하기힘들이 엄는아동이만하엇더한방법으로구제할길이 업슬가하여 연구한결과동지에는벼루(石硯)만드는석재(石材)가 산출하는터이어서 벼루를만들어볼계획을하고금년삼월상순경부터 긔계를 구입하여 제조에 착수하엿든바 의외에도 조흔산품이 생기게되여 평양각학교로부터 일천오백여개의 주문이도착되여 방금 생산에전력중이라한다 이로써 수업료체납을완전일소하는일방아동들에게 부업을 교수하게 되엿다는바매일사십개를 생산하고 가격은한개에십오전으로 ... 리익이잇다고한다

慶州雨害

【慶州】 경북경주 지방은금번에 예년에 볼수업는 ...

女子簿記學院 內容을擴張

추긔신학긔에 學生을增募한다

시내인사동(仁寺洞)중앙례배당구내에 잇는녀자부긔전수학원(女子簿記專修學院)에서는오는 이십일에신학긔(新學期)를개강하고 주야학부에 모다학생을증모할터인데 졸업기한은 일개년으로부기 이외에 일반상업도가르친다하며 명년봄에는 녀자상업학교로승격할예정이라한다

東上農民社理事大會

【東上】 함남신흥군동상면원풍시(新興郡東上面元豊市)에서 ...

法律顧問

【問】 甲女乙男이昨年十月頃에正當한禮式結婚式을擧行하고屆出이無하今日外시同居하올든바突然乙男이理由업시甲女와의結婚屆出을拒絶하고丙女와結婚하엿사오니甲女는慰籍料及損害賠償을請求할수잇슴니까? 但乙男은自己名義로財產이無하옵고 財產家의扶養을밧아相當한生活을하고잇사오며將來에相當한財產을밧게되겟사오니訴訟을提起하면 判決로어든後乙男의一平生토고밧는수가업는지요? 又丙女와結婚後數年後라도請求할수잇는지요? 그리고請求額은乙男의現在財產에依하야多少가決定되는지요?

【答】 慰籍料와賠償費用을請求할수잇고判決맛은後十年間은執行할수잇고判決後十年數年間繼續되고數年後에도좃슴니다 (以上辯護士李仁氏答)

말더듬이
訥言專門正院

△宣傳은

小兒肝氣靈藥
抑肝散 억간산
▲沿革 昌東醫院長 前朝鮮軍軍醫 先生의創製
▲成績 實驗經驗二十餘年에數萬小兒의生命을 … 試用하시오萬無一失의效能이有함
適應症候 小兒肝氣(綠色便) 腹痛,乳滴,吐乳,消化不良,腹鳴,夜啼,發熱,驚風及一切食傷等에不神效
定價四拾錢
京城府長橋町四九番地 發行本舖 昌東醫院製藥部

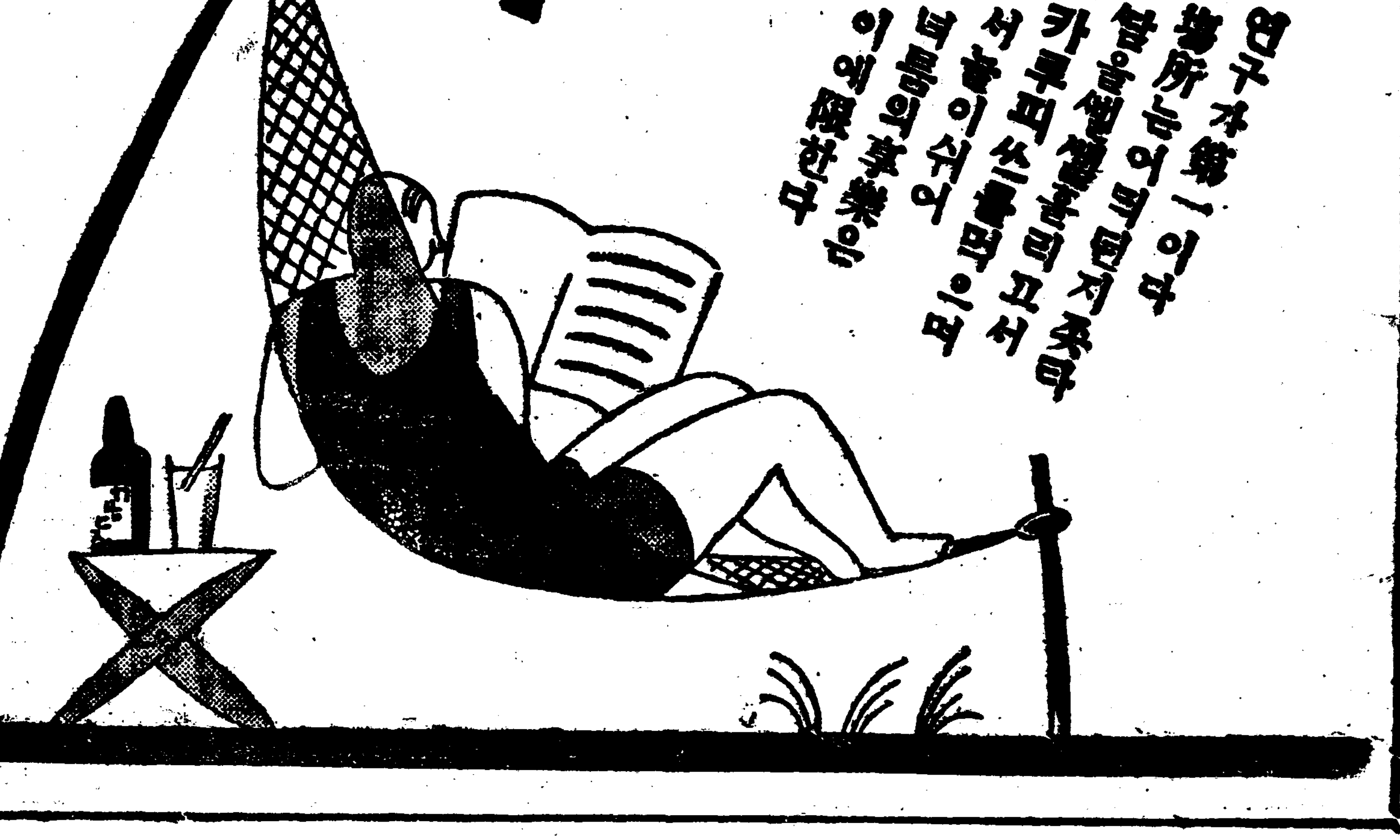

朝鮮貯蓄銀行

八月二十九日낮부터大公開
料金 階上 大三十錢 小二十錢 階下 大二十錢 小十錢
◇파라마운트社映畫 西部探偵劇 黑衣의騎士 全八卷 監督 로이드인그라함氏 主演 故 프렛트 톰슨氏
◇파라마운트社映畫 空中戰爭大活劇 空中으로가면 全九卷 監督 윌리암에이웰만氏 主演 케리 쿠바氏
◇파라마운트社映畫 社會大活劇 暗黑街의女子 全八卷 監督 윌리암에이웰만氏 主演 크라라보―氏 리차드아렌氏
「大通」 罪의거리,特製運動服, … 新秋에特別할名畫陣容一新紹介
朝鮮劇場

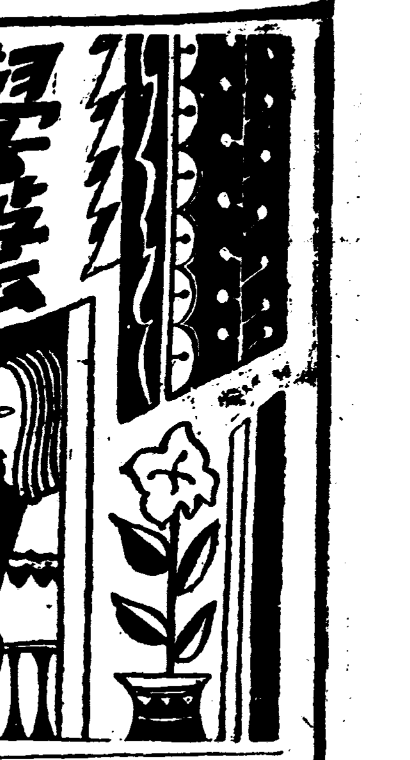

朝鮮史 (充)

丹齋 申采浩

第十編 高句麗對唐戰役 (二)

「연국혜」라는 一位宰相이잇서 年이五十이되도록 膝下에子女가업서 天祭를올리어 一子의 點除를祈禱하야 玉童子를나아 「갓쉰동이」라일홈하니 갓쉰되던해에 낫다는뜻이더라 갓쉰동이자라나매 容貌가非凡하며 才智가絶等한고로 연국혜가掌中의 구슬가티사랑하야 첫해 떠나지를못하게하더라 갓쉰동이 七歲되던해의 門前에서遊戲하더니 엇던道士가 지나다가보고「앗갑다앗갑다」하고다라나거늘 연국혜가 그말을어더듯고 쫏차가 가는道士를붓잡고 그理由를무른즉 道士가처음에는 구지辭讓하고 말하지아니하다가 내종에는하는말이

「이아해가자라나면 功名과富貴가 無雙할지나 다만타고난 壽命이짧너서 그때를기다리지못하리라」 그러면그凶厄을 免할방법이 업느냐한즉 「十五年동안을 이아이를내버리어 父母와서로만나지못하면그厄을免하리라」 한다 연국혜가道士의말을밋는고로 비록참아못하는마음이나업지안흐나 갓쉰동의將來를爲하야 下人을命하야 갓쉰동을도선 어느시골에 가져다가 버림새 다만後日에 아들차즐표적을 맨들기爲하야 먹실로 등에다가 「갓쉰동」이란三字를 색이고 보내엿더라 갓쉰동을 버리던곳은 原州의鶴城洞이다 그방안에 前川에黃龍이 잇더니 그 올나가는것을보고 괴히녁이어 새벽에나아가보니 一個俊美한小兒가 잇슴으로 주서다가기를새 그등에색인 갓쉰동 三字를보고 일홈을「갓쉰동」이라 그대로불너다

갓쉰동이 자랄사록 眉目이淸秀하고 容貌가英發하나 그來歷을모름으로 擧家가 賤人으로對接하야 長者는 비록 갓쉰동을사랑하나 남의 是非를 싫려하야 그身分은 둘 히여주지못하고 다만 글벗차를가라처 自家의종으로부리더라 하로는갓쉰동이산에올나가 나무를베더니 난데업는淸雅한 퉁소소리가 들님으로 支城을버러어노코그소리를차저간즉 半老人이 안저퉁소를불며 老人이 갓쉰동을보고 「네가갓쉰동이가 아니냐 네가今日에 배우지아니하면將來에 엇지큰功業을 일우라」하고 學問의必要함을 이야기한다 갓쉰동이 그이야기에 취하야 해지는줄을 모르고 듯는데 그럿스니 老人이夕陽을 가르처 「明日오라」하고어데로인지가버리거늘 갓쉰동이그제야 놀내여가로대 내가나무를하라고 왓다가 뷔인支城을 벗겨노코 이해를 보냇스니「主人의 무중을엇지하나」하고나리어와본즉 누구의것인지 나무를베이어支城에 지워노왓더라 갓쉰동이 그翌日로부터 나무를하려가면 반듯이 그老人을맛나고 만나서는 그老人에게 劍術兵書天文地理等을배우고 그리기나려오면 반듯이그支城에나무짐이지어잇슴으로 아들은업시일을하니만두엇는데 도라올때이더라 그런데長者가 가는美人인데 영희가 뒤에 갓쉰동이十五歲되던해 봄 이는날에長者가 花柳구경을하러가려하거늘 갓쉰동을 따하야 轎軍을가지고 그밤에 문압헤가아 「아기씨—가마를 대령햇습니다」하니 문히가버선 발로 마루쇠헤나서더니「아이고 뵨영을엇더케 드되겟느냐 ?갓쉰동아 네가거긔업드리어라」하고 갓쉰동의 등을밟고나려가 가마에드려가며 경히들래올때에 경히도 그래는지라 갓쉰동이

大怒하야 외주먹으로그게집아히를 따려죽이고 십지마는長者의恩을 생각하야구지참고 연히의방에가서는 「이년도그년의동생이니별다르겟느냐?」 하고는생각이나서「가마를 대령하엿습니다」한마디하고는 미리뜰에 업드리어잇더니 영히가눈에다서보고는 꾸짓어 「갓쉰동 이것이 무삼일이여—」한다 갓쉰동이 가로대 「갓쉰동의 등이야 하느님이아기씨를 태하야맨든것이 아닙니까 이등으로 나무를지다가아기씨의 방을덥히고 이등으로말을삼으시며 다가아기씨의 배를들니고 아기씨멀어 안즈시라거든갓쉰동의등을자리로쓰시고 아기씨면 이거르시라거든 갓쉰동의등을 다딤이로쓰시고……」이말이맛이나지안하야 영히가

달 너도례아서라이것이무삼법이냐 「사람의발로 사람에 동을밟는법이 잇겟느냐」하고 갓쉰동을 이르키엇다 갓쉰동이 이러나 영희의꼿가튼얼굴과 옥가튼살빗과 정다운말소리에 마음을 잡지못하야 「나도어렴풋이幼時의 일을記憶하면 너와같흔함만한 家庭인데……」하고눈물이 눈에돌너 영히는갓쉰동의 容貌가非凡하며 音聲이우렁참을보고 「너가튼男子가 엇지 남의집에종이 되얏느냐?」하고 눈물이흐름을 깨닷지못하얏더라

第三回 文字普及班動向

國境에 깃분消息

萬難을 넘어서서

二百餘名의兒童을모핫다

會寧文班 第二信 洪仙王

여름夏期休暇를어더그리운故鄕을오게되엿슴적에 限업는깃붐과그립던家族을보게되리라는것을聯想하던 그때와現在休暇를當한今日에그聯想이支人的이못됨을當面하는反面에오히려나로서 以上더깃붐을늣긴바는朝鮮日報社事業에하나인 文字普及班員이되여 現在어린아들을다리고 同伴하는그깃붐은무어라고말할수업슴니다 本來會寧은 豆滿江을한쪽에끼고 中國과의 國境地帶면南鮮에서들을적에는 소름이끼칠北쪽, 여름이면高熱에허들내림반침쓰거운會寧이엇이면차고도얼듯하다는會寧에서 今秋普及班設置에警察當局과郡當局의諒解를어들려고힘썻스나 咸北道知事의 認可업시는設置할수업다는말로不得已正式手續을밟게되는라고 十餘日을虛費하게되엿스며 그동안천진란만한어린이들은매일글배워달라고 하는소리는 班員된사람으로對答할말이업섯습니다

八月十日되는날에咸北道知事의 正式認可가내려왓삽기十一日부터開班하게되엿습니다

첫날은不過七十餘名에達치안턴 것이 지금은二百餘名多數의兒童을會寧靑年會館에收容하고每日每日우리글을배워줍니다 아버지와어머니의사랑속에서뛰러지지안튼어린이들이책보끼고와서 시간을기달리여글배울려고 하는誠意와배워준글을닛지안코 잘외오는것을볼때에 班員의한사람으로서는이것이永遠한普及班이되엿스면하는感이사라지지안코 밤이면그들의情況이눈에 아룸거려그來日을손꼽아期待하게됩니다

中國文人의 受難과榮譽 (下)

—九三一年上半期文壇秘錄—

경손

上論는지금無虎洞中에고양이作亂格이다 비록左派뿐아니라右派의巨頭라는群들도 世相이世上갓지안타하야 上海를떠남이만타 周作人이北京大學秘書로다나고 郁達夫마저北京으로日本文學을敎授한다하야업서젓스며 하나남은張資平은가튼右派卒兵들에게人心을일허市外大學事務室에파무처잇다 革命完成을자랑하는中國이 袁學易君作『印度××運動史』의結論一章을빼앗고아니준다는時節이니 그들에게못들興도업슬것이다

『그러나붓은아니논다』이는죽은六名의魂이말한다고胡君의애인丁玲은前次五月二十八日『晋白文藝社』講演에群衆에게絶呼하엿다 지금와서는中國의人氣를一身에실고잇던 軟派女流文士黃白薇도 아번에病床에서이러한편지를公布하엿다 『저는病이甚하야入院하엿습니다 生活의苦生도밥대신죽이나이어갈地境입니다 한가지希望은더사러서지금까지의過失만흔筆致를淸算하고죽엄에다닷도록 일하고 실홈입니다』 하엿다 애인을일흔丁玲도다시『婦女文藝』를創刊하야 夫君의밟던길을더듬으라한다

五月三日아참十時數반흔靑年들이 四番路書店압좋은示威하며『너히덜文藝運動이란것을 어서치어라!』 絶叫하며傳單을뿌렷다한다 이러한列擧로새氣力을發見할수업스니 最近中國의新文藝作品이國外歐米로엇더케進出하며 엇더한榮譽를맛는지나調査하여보자

◇

魯迅의 『中篇農民題材小說阿Q傳』이日本에譯選되여 注目된지는 오랜事實이다 그것이米國서도 有名히되엿다 그뿐아니라 魯迅은지금國際革命作家聯盟의一委員으로 좌·련(左聯)그레等파協力하야 中國新文藝紹介에 努力中이며 最近英國의『쿤렌포리리려뷰ㅣ』誌는中國의新人 某某를紹介하야新中國의關한注意를 이르키며잇다 또한米國의 東西文學叢書인最近大刊行은 中國部의『나의幼年』는沈從文, 『무지개』는丁玲女史의

『章謹』林疑今君의『旗幟』는 金君의『滅亡』을飜譯出版하엿다 海豊赤軍戰爭에參戰하엿던 女子赤兵, 謝冰瑩의小說『從軍記』는그간美國『뉴ㅣ매쎄스』의出版으로譯되더니 지금다시 『파펭킨』君의손으로佛譯이되는中이다

이러한飜譯及硏究外도 와잇는外國人은 美國의新興作家로『鬪爭中』의作者인『따무듀·쎈넷드』孃이第一熱心이오 其他여러나라사람이잇슬것이다

끗흐로 『예이·쾌러ㅣ루떠월드』에發表되엿슴은 여섯文人의 일홈이나 紹介한다

一、柔石(浙江人)

一、殷夫(一名白莽)(萌芽同人)

一、馮鏗(廣東) 女流士 作家許峨君의애인

一、胡也頻(福建人) 女流作家 丁玲의애인

一、李偉林(拓荒者同人)

一、宗暉(南京) 新興俳優

東京에留學하든 林莽君이보낸 吊文中에 이러한一節이잇다

悵望君中華大陸的天野 這些死者用血灑了的土地 是在放映着光 我寄去我的企願 隨着東海瀾濤 這紙片 地不能被禮殉於滄茫啊! (完)

『뱅코버』에서 『다이뉴바』까지 (一)

樹州

이와가티終日市中을 放浪한에 거리料亭에서 이것저것사먹기도하고 다리가압흘때에는活動寫眞도보앗는데 寫眞은全部發聲寫眞이고 새새들니는音樂도 極情的의쇄쯔이긴하나드를만하엿다

鐵道案內를보니 同日下午四時半에發港行이잇서서 四時쯤하야U·P停車場에를갓다 出札口에서票를사려하니 四時半에떠나는車는『풀만』寢臺車뿐이라하엿다 그런데『풀만』寢臺車는다른車보다는車費가 만흠으로『최어·카ㅣ』(直譯하면椅子車)를타려하엿든나의豫定에는어그러짓다 그러나빗산데報償이될만한以下세理由로나는斷然히『풀만』車票를삿다——萬一『최어·카』로간다면 밤이나되여 떠나게될뿐더러二夜를車中에서보내게되는것이第一理由요『포을랜드』란곳에서車를 박구어타는괴로움을免치게되는것이第二理由이며『쇄스타』山을밤에지나는지라그勝景을못보게되는것이第三理由이엇다 하도여러날疲勞한엇이라나는車에올나자리를定하고는곳坐睡를하다 汽船속에서와가티夕餐을告하는銅鑼소리에 깨이여食堂에을드러가 몃가지를가지수로먹고 觀望車에서沿路風景을마두운마보다가 자리로도라가버리고마럿다

그翌朝(二十三日)七時頃에나려나車窓을여니 「오레나가」를다가잡그리워들녀드는 아해들가티차져드러오는朝陽! 눈을바로뜨기어려운데 하늘에는一點의雲이업것다 爽朗氣分으로朝飯을맛하고 九時半頃에는『쇄스타』山이보인다하야 觀望車로옴기여갓섯다 事實九時半頃쯤되니까·머ㅣ르니『쇄스타』山이보이는데山頂과 山腹이새가튼盛炎中이것만皚皚한白雪로덥히엿다 多少疑心이나서麥面皓齒의黑人(보이)에게 저것이눈이냐고무르니 黑人보이는『아 그러면砂糖인줄아섯습니까?』 하고諧謔味濃厚한反問을하엿다

十時가지나면서는車內가더욱 가始作하드니 列車가그기나긴 『쇄크래맨토』의溪谷을 지날때에는아모리耐暑를 잘하는사람이라도견듸기어려울만큼 쇠고 우리고하엿다 그車窓으로쉬치여드러오는그熱風! 도로혀窓을닷고안는것이나서 窓이란窓은다닷고『쏠라인드』까지나리며 車內들무슨暗室가티하고잇섯다 그래도빽이가어려워 冷水와아이쓰크림신세를 지려고食堂에 갓든길에寒暖計를보니 一百二十四度! 隣席의西洋人(東洋人이라고는나한사람뿐)에게드른즉酷暑로그近地의勞働者가그즈음數十人이나죽엇다고한다

그더위의졸경을치르고六時十二分에最終驛인『오클랜드』停車場에나리여 곳『폐리』(連絡船)로『산프란씨스코』灣을건너 七時頃桑港폐리빌딩에이르니그곳에와서 三十年間이나在住하시는 梁柱殷氏가마중을나오서서반가히맛낫다 집을차저가지고 梁氏의案內로그가經營하는 第三街에잇는『洋餐館』으로가서 그의夫人과令息令孃들과 其外에該館에서맛난 同胞며눈들과인사하고계신 오래간만에우리나라김치에저녁을달게먹고 宿所를定할必要가업서바로 그近處에잇는싼 러나섯다 그러나먼곳에定할必要가업서바로 그近處에잇는『예라』라는호텔의 一室을定하였다 호텔이라니깐宏壯하게생각하실분도잇겟지만 이곳와서보면거리거리 골목골목마다호텔천지다『一夜二十五錢以上』『一夜三十錢以上』이란 懸板이어머를가든지 눈에뛰이고걸니엿다 그리하야 나의호텔費用(勿論男賞만)은一週日契約一金二弗五十錢!

그잇흔날밤(二十四日)梁氏宅에서 梁氏와가티 亦是三十年間이나該地에 在住하면서現在는新韓民報를主幹하시는 白日奎氏도맛낫거니와 十七八年前넷벗인李鍾潮氏를 邂逅相逢하야久濶의情을叙하게된것은 시업슬깃붐이엿다 그는桑港서 二百四十哩이나되는 따이뉴바라는곳에서 現在는韓人敎會의牧師로在職中이라는데 夫人과뭇어쓰라는二歲된 귀여운아기를同伴하엿섯다 이제는主人인梁氏家庭의니약이나좀하자 梁氏는永年海外風塵으로 벌서斑白이되신五十歲의 中老人이 夫人은 ……學校出身으로 梁氏보다는 十餘歲年下이신데 두분사이에 一男三女를두시엇ㄴ 그中에도十二歲되는 (길리안)孃은 옷지도귀염성스런지 나도本國에四男妹나잇지만벌서게달나고 無聊弄談이지만再三勸하게지하엿것다 和氣滿堂한梁氏의家庭! 길이福이 잇기를비럿다 다음날再會를約하고밤十二時頃이나되야 나는 나의宿所로도라갓다

그翌日亦是梁氏家에서會遊하다가 午後에李鍾鎬氏自働車로 「꿀는예입」(金門)公園求景을갓섯다 公園에가서博物館, 水族館等을둘너보고 植物園下에서 寫眞을박힌후公園을나와二十分餘의 「또라이엇」로桑港灣을돌너砲臺를무는 軍營地에나르더 그峻坂一帶를一巡하엿다 歸路에는「쫀」街, 「워싱톤」街等갈파른언덕길(뺑코맥, 씨아톨, 산프란씨스코에는 이런언덕길이만타)을오르고나리다나종에는桑港에서 第一繁華하다는 「마ㅣ켇」街까지들니엇다 東部大都市를못본나에게는 桑港의繁華만도놀벌만하엿다 그러나군데군데에失業한勞働者들이數百人式모혀서 「緊急救濟를爲하야싸호자!」 「우리○○黨에加勢하라!」는等大書한無數한旗를을 잇고돌녀가며熱辯을吐하는光景은殷富한 大都市生活의一斷面을보이는것이엿다

『世界名作戲曲』 便衣隊의그림자 (七)

산오케-지 作 張起悌 譯 二幕劇

【데이베린】(머가먼지몰나서) 그내라니 누구말이야요

【미미】맛다거……(붓녀먹으며)아이구 사뭇몸부시는척만하고

【데이베린】몰으는척이요大膽무슨말이야요

【미미】그럿치만 아모相關할일이안이지요 그내들몰으겟나는말이지요 무어

【데이베린】그내들알어요? 누구말이우 정말

【미미】(수집어하며) 그내손이 당신의배에잡히엿고 당신의손이 그내의손에잡히엿든 그내말입니다요

【데이베린】아—그건 내가썻던다인이란詩에서 引用한것이지요 어떤婦女에게나 適用되지요 例를들면 당신가튼……

【미미】(크게安心이 되여서 테이베린께서와안즈면) 그러고 텃타해도 亦是愛人이잇겟지요 에, 비

【데이베린】 나요 안이요千萬에말슴입니다

【미미】 앗다 아모에게나그럿케말슴하시겟지요 당신은詩人이시고 또게집애들은詩人을 퍽조화하지안어요?

【데이베린】 그럿키도하겟지요만는 모든詩人이다 게집애들을조화하랏갓가

【미미】 왜요 小說讀혠반지안어요 게다 또한사람을조회만할낫가요 (웃고쉽흔表情을하며) 당신은게집애들을 조화하세요 네 데이베린氏

【데이베린】 勿論 조화하지요 더구나 옷단장을잘할줄알어서 한層더 커틀벗부게보이는處女년 더구나조치요 實例를들면 당신갓치

【미미】 空然히 놀니기만하시네

【데이베린】 아니정말입니다 미미 놀니다니요 참말로 당신갓치 입분處女는업슴니다

【미미】 그럼내가정말로 입부다면 나를노래하는詩를쓰실수가잇지안어요

【데이베린】 (미미의 魅力을感하기始作하야 그내의손을잡으며) 암 그러케하지요 목그럭케하겟습니다 미미 나는당신의젊은만큼도입부지못한處女를奮發해서도 詩를썻답니다

【미미】 아 인케알엇습니다 女子를讚美하엿다

【데이베린】 千萬에 詩人이 목하나잇섯지요 네?

【미미】 노래한女子랍니다 어듸다 그의 愛人인가요

【데이베린】 에니·로ㅣ리가 보비·바ㅣ느즈(蘇格蘭의詩人一七五九六, 上은그의詩)의愛人이엿서요 어듸 다『바귀여운 에니·로ㅣ리를爲하야는 내몸을爲해 生命을밧치린』

【미미】 누가愛人이안인담에야그사람을爲해서 몸을爲해 목숨을밧치겟서요 自己안해를爲해서도 그럿치안켓습니다

【데이베린】 미미사내란무엇을爲하든지집버서죽지안읍니다

【미미】 自己나라를 버天코는그럿치요 로버ㅣ트에메트(愛蘭國革命家被刑當한一七七八—一八〇三)

【데이베린】그처럼이라도살수만잇섯스면 살엇지요 그도愛國을救할려고죽은것은 안임니다 英國政府가 英××을表할려고 죽인것이지요

【미미】 그건弄談임니다 당신도나라를爲해서죽을걸! 무어요

【데이베린】 내生은 그러다 치못한데요

【미미】 죽고말구요그럼습니 그래요—당신이무엇인지 내가알아는걸요

【데이베린】 내가무엇이요

【미미】 (나죽히)亂射해다니는便衣隊지요

【데이베린】(否認하기엔너무갑버서) 그런것갓기도하고 그럿치안는것도갓고

【미미】 아—암니다 알어요 알어 무섭지안으세요

【데이베린】 무서워요! 뭐가무서워요?

【미미】 앗다 말할것업시伏定말이지요 나니그냥 銃소리가나기만하면 치가벌벌떨녀요

【데이베린】(미미의明白한讚姜에愉快를感코서 椅子에가며 커욱히威勢를부미려 당배를무진다)그야 누구나처음에는좀神經過敏이되지요 그러나조곰만익어지면 宗敎연便衣隊는 맛차平生을이눈공을던지듯이 爆發彈을휙휙무로던지게되니다

【미미】 (熱情的으로) 그러면 어쉬밤비일이잇나고말엿스치면얼마나조켓서요 (갑작히몸을리는목소리로) 커밥이지 등을 조심하서요 비도ㅣ넘——아니 테이베린氏

【데이베린】 (熱心으로) 미미ㅣ도 넘이라고 불너주어요 우리親함가립시다 비—(그베의허리를안으며) 어서이야이 하우 미미 도ㅣ넘이라고불너요 응 또한번도ㅣ넘이라고불너주세요

【미미】 아이구 이易은大大的으로整頓을해야겟구면요…… 도ㅣ넘——자 좃습니가(뻘티워서) 데이베린의興奮된感情이 무서습니다 아주무서운뿔이아니야요 來日은半休日이니 와서좀 整頓을해들이지요

【테이베린】 (이말에붓내여) 아니요 아니 당신가티 어엿븐이가 그런일을해서되겟서요 더구나 이집에잇는사람들이 사못놀내여 당신을 이러니커러니할테데

【미미】 앗다 그래 미미·파우얼이 남이야이러니커러니하건말건念慮하는줄아십닛가 나는 只今까지 내一生을通해서 나혼자 이만침살어왓는데 今와서 남의許諾을밧고 하고십흔일을하겟서요?

北極洋밋헤서 貴重한泥土採蒐

數萬年前의地層硏究材料

『노』號乘組員元氣旺盛

【『노틸러스』에서『윌킨스』大尉二十六日發 電報聯合】 今朝도甚한東北風으로因하야潛水를하지못하고危險을무릅쓰고浮氷의사이로부터문분海上으로나왓다 海上의溫度는氷點下三度그깁히는千五百九十一米突이엿다 얼마後우리는豫定의科學硏究에着手한바그結果北極의海底에非常한特色이잇슴을發見하얏다 此試驗은『스벨드룹』敎授의設計한器械를我等이海底로부터引揚한本採蒐器에依하야進行되엿다 此北極洋의泥土는長十七『인치』厚一『인치』이엇는바色은上層으로부터十五『인치』의깁히까지薏色으로그以下는靑綠色이엇다 此泥土는數百年乃至數千年아마도數萬年에亘한北極洋의地層을말하는것일것이다 이것은實로엇기어려운硏究材料인바今後로이와가튼幾多의貴重한資料를어들수잇스리라고밋는다 本日의試驗은매우조왓다 乘組員一同도元氣旺盛하다

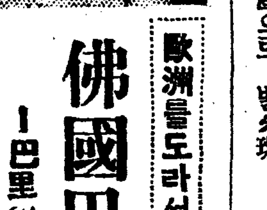

歐洲를도라서 佛國巴里 (一)

—巴里의風俗과其他—

禹僬植

여러분 이글는지금씀니다 만은이글의材料는벌서數年前내가巴里에留學할때收集하엿든것이나 過去에歐米紀行文이나紹介編等이잇섯지만은 極히短編的이엿고皮相的觀念에傾注되엿든것이라고생각하는同時에커좀더 深刻하게여러분압헤紹介하여드릴으로讀者諸氏에게 한參考가될줄밋고全然虛勞에歸치안흐리라고自負한다

題目과가티 巴里人風俗에잇서그善不善은 勿論地理와歷史等에依하야 人間의風俗은處處에다를것이며 坊坊에異彩를가지하는것은 巴里人의冠婚喪祭對人接待, 言語行動等을組織的으로記錄하는것이아니고다만그사람들의 風俗으로부터朝鮮人의하나인나로서 내눈에『조코조치못한』것을直感的으로或은縱橫的으로 說明하는것이요또 『巴里人』이라한것은 巴里와地方에따라多少差異가잇는外에이다 그러나巴里人 (Parisien)을알면佛蘭西를알것이요 佛蘭西를알면歐羅巴를알것이라고밋는다 그다음으로東西洋反對되는것은恒用쉬운것이나 이것도모아노코보면 매우滋味잇는것이며 參考도될것이다 그리하야이커부터하나 둘식羅列하겟다 讀破하신後에疑問되는點이잇스면언제던지質問하여주기를바란다

…第一編…

第一章 巴里의美風

一, 喪葬보고禮를한다

우리朝鮮에서는人의初喪葬禮에 親知以外에는 莊嚴한喪輿를路邊에서구경을한다 求景하는사람들中에는 或은死別의 惻隱을섭게讀하고或은貪賤한사람의行喪에서는 가이업다든지不祥하다든지하는말을한다 그리고何等의 그人生이死去하는場面에 잇서서形式的禮表가업다 이것은 東方禮儀之國으로또 鄒魯之國으로 自負自揚하는朝鮮風俗에 缺陷이라아니할수업다 勿論巴里人에限한것이아니요歐洲人들은 길을가다가 行喪을만나면 何許人의喪輩든지 곳帽子를벗고禮를한다 길가에서멀직어니서서 바라만보는우리들과 比해서어느것이美風이될것인가?

二、休祭日엔男女老少가 다가티즐긴다

休日即土曜거녁부터 日曜日까지 또祭日 即名節이나 紀念日에는 男女나老少업시 또學生이나勞働者나 紳士나 月給쟁이나 各層各班을通해서痛快히논다 이點에잇서躄聞생각할것은우리는 自來로社會的娛樂認識이薄弱(孺敎의儉素主義의影響인듯)하엿고더욱이오늘날와서는生活上經濟疲廢 時代的苦悶等特殊理由가 만히잇스나 여기對한진말는避하고자한다 그러면

巴里人은 어떠케노는가? 노는날을만나면 거리마다서예店는大繁昌이되고 발이나선쓰(을)靑春男女의 肉林으로化한다 公園에는散步客이山海를일우고各誤樂場에는 呼唱和應하여一大歡樂世界로化한다 一見이것이情落退步인듯하나 그들은여기서 새로운能率을엇고事務의促進을求한다 與에陶醉하되度에넘지안코 樂에耽惑하되滿하지안는다 우리는이사람들과比較한다면 砂漠이나가시덩굴속에서산다고할만하다

三、外國人에게親切한것

社交에發達된巴里人아니佛蘭西사람누구에게나恐惑을사지안흐랴하지만 더구나外國사람에게는아주親切叮嚀하다 우리가여기서西洋사람에게 操心하는것보다그들은 우리에게너머나禮待한다 間或不平 한말을하면될수잇는대까지極力辯明하며 諒解를줄도록힘쓴다 女子들은더욱溫恭하다 自己나라사람에게보다 보담더多情하게對하고무슨일에든지讓步한다 (續)

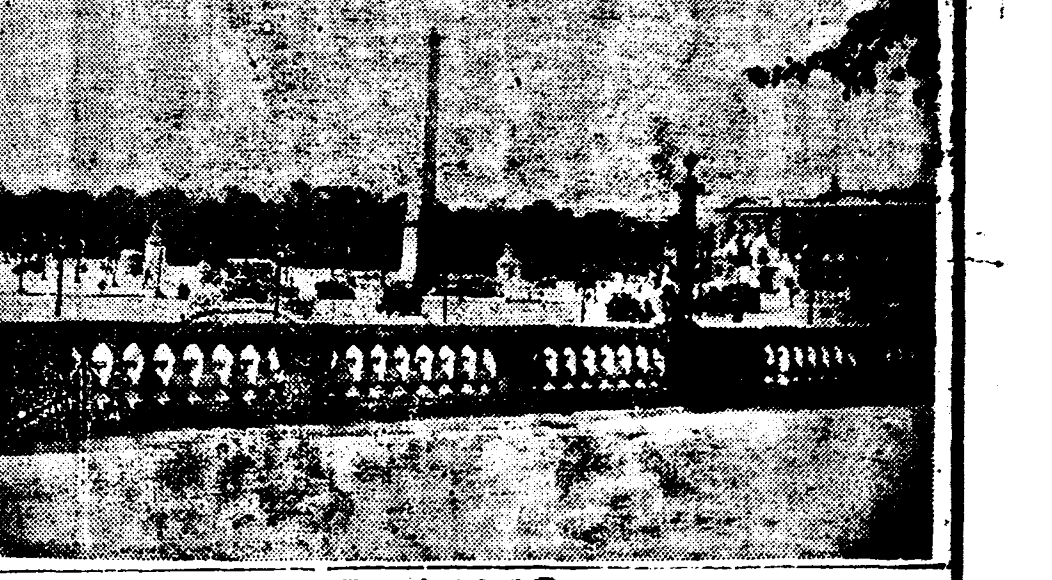

(寫眞)은巴里中央廣場의 一드란곳입니다 한가운데웃뚝선石碑는 오벨레쉬커라는것입니다 이이레쉬커는 熱心만흔내엘런원—世가埃及遠征갓다가回軍할때에이것이마음에맹기여이무겁고큰돌덩이를巴里中央廣場으ㅣ드에다가모셔다논것입니다 三角面에埃及像形文字가삭여잇습니다 (筆者撮影)

關東八景踏破記 (六)

金尚鎔

그들의허물업는 弄을듯고그러고 한손는들이라무짓는 괴괴한道學先生이게시다면 제밥먹고(或남의밥먹고)제소리하는것이라 우리의相關할배가아닙니다 그러나고기잡는그들과 또한그들과가튼이들이 마츰내올世上의主人이오 그들의힘과수고로움이現在를支持하고 將來를運轉할 것을밋는우리로그들에게不休의安慰와生氣를들수는弄談의効果를無視할길이업습니다 實로그들을웃기기는 弄談의그들에對한効果를驅할진대 如千人蔘조각鹿茸누스럭이의類가아닐것입니다

如何間險生을고기잡이로葬하는치구가커中에도 잇슬것이아나이요 한데 그들의或椅子가 팔이매지근할에 或奮다라는어개가쎼근할에 그들은『애이곱』해줄친구들괴다릴것입니다 그리고『애이곱』소리를듯고 가티웃을快한웃음을괴다릴것입니다 참으로 그들은몹슨짓는潮水와海風의聲으로祖上에게서받든두주먹을唯一한밋천삼아 父母를 妻子를기르고 그리고自己들을기루는것입니다

그러기에나는 그들에게孔孟의敎 釋迦法 耶蘇의道가업서도 그들은亦是커렁커렁든하게 커렁캐썩씩하게 잘사라갈것을밋습니다 그러나그들에게서모든 弄談을沒收해보십시요 사흘이못되어서속병들이나고 얼굴이해쓱해지고 짤다리가매지근하야저서온海岸에惡戰이가득할것입니다

어느듯이날도가고 黃昏이되엿습니다 일업는身勢나에는차커야겟기에 커덕방을지어먹엇습니다 그러나 커덕을먹고나니亦韓할것이잇습니까 그래심심파쥐으로 또떠르는치집는求景을갓든것입니다 오늘은떠르는치가웨드려왓다하야 물결이자못높고해가이미 점으럿는데도 불을커들고 如前히후리질을하든것입니다

慰安쐛도너머쓰던 실증이나는지 그럿케도막우쏘다노는弄지거리도 이쳐는그만두고 그代身一同이노래를부릅니다 鬼歌謠를 빙빙놀리며 또라가는步調에마쳐波濤소리를장단으로一同이노래를부름니다

그노래라는것이大뤘

『엇던사람八字조와』 『에ㅣ야 도ㅣ고』

『高座廣室몹히살고』 『에ㅣ야 도ㅣ고』

『우리八字사나와서』 『에ㅣ야 도ㅣ고』

와가믄것입니다 그中에 『엇던사람……』『高座廣室……』等격이는사람의事情하는가엡敍詞요 『어—야도ㅣ고』는떼임歌詞올시다 『도ㅣ고』는必是 『도—근』의變音인데 밧어사푸리로 鬼釧聲들리을興味한것인가합니다

그들은그들을다서려드리가와 지가큰歌詞를 맷번式되푸리하야가며『에ㅣ야도ㅣ고』를부릅니다 들어보면調나에別다른것은勿論업습니다 그러나 커움되는고기잡이노래요 또한南道소리의 獨特한哀調를섯것이라 우리는 十二分의興味를가지고 들엇든것입니다 特히『도—고』는哀然한中에도 더욱哀然한節이니 이節이끝고길게뽑힌에에는 누구나마음의구슬을嫌키어려울것입니다

우리는모래를밟고 잘사리로 도라왓습니다 밤은자차집허갑니다 山과들과樹林도 이제는 『어둠』속에숨스고 희엿한바다와 그우에데빗식거리는燈불이 어렴풋이보일뿐입니다 漁父들의노래란은아주도이으러진이나를들러울니다 世上은외로와집니다

얼마잇스면 가롬대는夏節의 커잠도쉬실것입니다 저고기잡는사람들도도라갈것입니다 고래도만침것입니다 그린뒤에는 千古에變함을모르는커허는이날 기잡는사람들이도라가면 커노스고 커바다가남스고 바람이남스고 리가남스고 하가득한『東海의밤』이남을것입니다 그리고는조고만한天幕속에 콩소리를베고 異鄕의꿈을꾸는 黃君과나의두 自然見가남을것입니다 (續)

今日隨想 人間教化 (6)

金武吉

敎育과 敎化間에는 如下한差異가잇다 敎育은 智識이나或은技術을 傳授함으로써 그目的을 達하는者요 敎化는進一步한것이니 卽智識과技術의材料를 自由로驅使하여 그中에서어떤 精神的內容을 形成케함이니 그럼으로或時는前習한智識과 技術을忘却하거나或은智識과 技術이업시도 敎化的効果를 充分히 나타낼수가잇는것이다 그것은 人格의힘이다 孟母의 三遷之敎는智識에도 技術에도 屬하지안는것이다 그럼으로 單純히敎育에는 奴隷를 만드는 敎育도弱少民族을 同化시키려는 麻醉的敎育도 包含될수가 잇는것이다 그러나 敎化라는것은 반드시 眞理와 理想을前提로한것이다 따라서 人間에게잇서서는 敎育과 敎化가 絶對로並進하여 그것은偉大한 敎化——敎育——을要하는것이다 힘을가진 術師 曲馬團의 犬 馬 猿 象등은 어떤時種技術에限하여서는 訓練밧지못한 人間의技術보다 越等한것이다 그러나 小人의敎育은 道子가 勤學篇에서 『小人之學也 入乎耳出乎口 口耳之間則四寸耳 曷以美七尺之騙哉云云』한것만한 効果를가질것이요 大人의敎育은 또는 이定義하되 『敎育이란 平時及戰時에잇서 公私萬端의任務를 正當하게 또巧妙하게 그리고寬大하게 遂行케하는것이다』한말과가티 社會에處해서 不足이업는者를만드러내인다 現下朝鮮의 全般的 方便敎育이란것은엇더하면 카페의日女와 말同伴이나되기에適當치안은 롱펜을만드러내인다 우리는가장敎化的効果의偉大함을 英國에서그例로를지니 「핏씨어가英國議會에 提出한敎育案은 十八歲까지의 勞働者側의反對로—卽敎童으로因한 勞働時間의短縮으로 賃金의損失을 볼수업다는見地에서—그案이埋藏되엇것은 오래前일이안이거니와 英國의勞働者敎育은 빗토리아女皇을 始하야 支配階級의好意로된 『메카닉스·인스티튜트』와『유츄앨·임프룹먼트·쏘싸이에티』 等의名稱으로 봄니워진啓蒙團體으로부터 始作된것이엇다 그後十九世紀中葉에 純勞働者의 自治的經營인 쎄필드人民大學의創設이 効果와刺戟을주어勞働大學設立의機運은 漸次蔓延되엿다 그것이英國의勞働組合運動을 成長시키는基因이되고 그確實性은 무엇준것이다 또 그것이今日에는日不沒의大英國을 支配하고잇는 勞働黨이勸力이된것이다 다만敎育이 이슬뿐으로 敎化力이업는 朝鮮人이여! 우리들의暗路는우리들의 自力으로만開拓된다! (八, 二八)

新用術語解說 (一)

記者

쏘벳트農場

『쏘벳트農場』은 露西亞勞農政府가 農業社會化의가장基本的形態로採用한 農業經營制度이다 即地主로부터收用한土地에『쏘벳트』政府自身或은公共團體가直接經營管理하는 가장完全한意味의社會主義的農業大經營이다 여게서는近代的科學技術이 十分히應用되고 또附屬農業試驗場, 農業用工場, 農學校, 博物館等이建設되여, 農業生產力의最大可能한發展을圖한다 그러고 여게서勞働하는者는永年屬, 季節雇等이 直屬되엿고生產物은直接政府의分配機關의손을것쳐處分케된다 이쏘벳트農場의組織活動及管理에는都市『프로레타리아트』도參加식히는데 이로써都市와 田園間의緊密한連繫를期하는것이다 『쏘벳트農場』은 (一)生產方面으로 比較的크게集積되는것 (二)農業과工業과를密接히連絡하는것 (三)『프로레타리아트』가諸般의直接組織的運絡을갓게하는點으로보아 가장進步的또典型的社會主義의農業經營形態인데 農村에서의社會主義의到來와發達과에對한具實한基礎의使命을가진것이다 『쏘벳트農場』은 一九二〇年에는 全露에四千二百九十二個所 至一九二一年에는總面積三百九十萬八千『데사팅』를有한 五千九十八個所의『쏘벳트農場』을보게되엿다

아나코산듸칼리즘

無政府『산듸칼리즘』이라고한다 『산듸칼리즘』은그主唱者가 『아나ㅣ키즈트』이엇든것과 其他理由로無政府主義와同一하다고하지만 兩主義는반드시꼭一致하는것은아니다 『라라뻐ㅣ』는 『산듸칼리즘』을『아나ㅣ키즘』보다새로운社會思想이라하고 『아나ㅣ키스트』들도『산듸칼리즘』과『아나ㅣ키즘』이다른것을主張한다 『아나코·산듸칼리즘』은 無政府主義的立場에서의『산듸칼리즘』으로 一九二二年에成立되엿다

海外뉴ㅣ스

六十老翁失戀自殺

【카렐드(아이다호)發聯合】今年六十歲의『칼수·쌔ㅣ캐리』翁은最近四個의『다이나마이트』를爆發식혀自殺을斷行하엿다 信用잇는側으로부터傳하는바에依하면 이翁은이가今年에더욱熱情이붓터오르는거며엿스나 自己생각대로되지못하야그만『쑥-캉·하ㅣ트』가되엿다 이마에주름살잡힌하라버지!失戀自殺은커며이겟지만살든집와지무서운爆音과함께破滅의灰塵이되엿다는것은 아무래도人生의無情과世情의冷酷함을늣기지안할수업다

부인

사람의 수명에대하야 (四)

昭和醫院 楊奉根

그들의 생활이일하고 싶을때일하고 피곤한때 쉬고먹고 싶을때먹고 자고싶을때 자고 유유히 아모구속을 밧지아니하엿든관계이다 이러한 생활이 우연이도 자긔체질과 생존에적합하게되엿든까닭이다 『메치니코푸』라는학자의말가운데에도『음식을 질기는것이면 엇던것이라도먹어도조타

술 과담배가릅것도긋하여금할것까지는업다 이것은 술과담배가 건강을도읍는것이라는 뜻이아니라 경우에동화하면 별로해가되지아니 한다는뜻이다 그럼으로 알맛게만사용하면 그만이라는것이다 또씨는 말하기를『사람의 수명을추리는조건은 몸질보담도정신이다』하엿다즉 말하자면 아모리자양분이 만흔음식을먹고운동도잘하고잇다 할지라도정신상고통이되는일이 잇스면 안된다는말이다 하여간 우리가오래잘아는것은오래사는 동안에

존 귀한인격을갓고만흔경험을어더 인생으로써 갑잇는생활을할야는것이다 만약일생을 병마에시달기나하고 건전한 신체와따라서 건전한 정신으로일하여볼저를을엇지못한다면그와가튼생존은아모갑이업는것이다 일시에 돌발적으로 생기는병마와 상해에대하여는 막을수업는 재변가튼일이나 하엇지할수도업는일이지마는 일상생활에 잇서서는 항상건강의 원리를잘취독하야 씩씩하게 지내는것이장수의유일한길인것은 누구나 다알수가잇는것이다

四、유전(遺傳)과수명의관계

수명의장단은 여러가지 사정에관계되는것이지마는그가운데서 가장 선천적으로 중대한관계를 가진것은유전(遺傳)이다엇던집안은몃대(代)를 내려가면서 장수를하게되며

그 집사람가운데는얼는보기에는 허약한것갓해도 오래사는수가만코 엇던집안은 대대로단명요사(夭死)하게되며그집사람들가운데는 보기에 곽튼튼하고 오래살것가튼데 수를 못하는실례가 만흔것은 우리의잘아는 바이다 물론 여긔에말하는유전관계라는것은 엄밀하게 말하면어느정도까지는 병적체질의 유전이라고 볼수도잇는것이다 즉부모 혹은조선이 폐결핵암종심장병 신장병등 자손에게체질을유전식힐만한 약점이잇서서 그것으로인하야단명의원인이되는것이다 그와반대로 완전 무결한 씩씩한 체질을 자손에게유전식혀 그것이 장수의근본이되는것이다 유전과수명의관계는

우 생학(優生學)의발달에따라서 압흐로 더욱일반의주의를 석을게 되리라고 생각된다 유전중에도 부모를 난호아비교하여보면 통계상으로 부친의수명보담 모친의 수명장단이 더욱관계가깁다고한다

五、결혼생활과수명의관계

부부생활을 하는것과 독신생활하는것이 어느것이 장수하는데 유조할가하는데는 매우흥미잇는문제이다 엇던학자의 말에의하면 결혼의리익은 남자에게만코 녀자에게는 적다고하엿스며『베루춘』이란사람의 조사한바에의하면

남 자의사망(死亡)은긔혼자보다 미혼자나 혹은호라비로잇는사람의 수효가만코 녀자의사망률은 이와반대로 이십세내지삼십세동안에 잇서서는 긔혼자의사망률은 미혼자보담 훨신만타고한다 물론결혼생활이라할지라도 누구나 일양으로리롭다는말할수는 업는것이다 첫재육체적으로 그사람의 체질과건강이 결혼생활에 감당할수잇고업는데서 가부를말할수도잇고 또결혼한후의 정신상으로 평화와안락이 생기게되든지 또는 고통과 불안을밧게되는등의 경우에따라서 리불리를 말할수잇는것이다 또녀자편으로 보와서는 가장생명에위협이되는 잉태(孕胎)생산(生産)등이 결혼으로인해서 생기는것이니 이것만이라도 큰불리한관계를 가지는것이다 전체적으로보아서

독 신생활이배우자가잇는생활보담 수명에유리한것만은 통계상으로 증명할수 잇는것이며 또순결한 승려(僧侶)가일체로장수하는것으로 보와서도 알수잇는사실이다

『비누』의감별법 가정에서알어둘일

—어떠한비누가옷을상치안나 빗갈이희게세탁이될것인가—

여름철이되면 일년중 가장만히빨내를하게되는것입니다 그리하야 어느누구에집에서던지 여러가지의옷을빨게될때에는세탁용비누(洗濯石鹸)를 사용하게되는것입니다 이와가티 세탁할때에가장주의할것은 물과비누에 대하야잘고르지안으면 안되는 것인바만약 조흔물을 골라서세탁을 하나비누가납부게되면그것은완전한빗을내이지못하게되는것입니다 세탁비누는 다른비누와가티가성(苛性)소ー다에다가지방(脂肪)을가하야만든것인바보통

세탁비누 에는 유리(遊離)의알카리ー가만흠으로더러운때는 잘빠지지만 옷이쉬상하게되는것입니다 그럼으로 보통

세탁비누는 힌목면(白木綿)이나베옷에한합니다 그러고세탁물에비누의 납분내음새가 나는것이잇는바 그것은 보통으로송지비누(松脂石鹸)라고충하고잇는것중에잇는것으로점토(粘土)가석기여잇슴으로 때가 싸지지안을뿐아니라 불용해성분(不溶解性分)이 새새에끼여서그와가티납분내음새가 나는것이며 빗을잘 내이지못하게되는 것입니다 요사히에분 말비누(粉末石鹸)가퍽류행되고잇는바

그가운데 에도잇는것입니다분말비누는대부분이『가성소ー다』가석겨잇서서 옷감이떠러지며 빗이쉬 다라납니다 그럼으로 가뎡에서 비누에조금납분것을간단히감별(鑑別)할줄 아는지식이 꼭 필요한것입니다 이것을아는 첫재방법으로는 두개의『곱부』에물을담어노코 어느 비누던지 뜨거운차를을집어너은후고형(固形)비누이게되면조금떼어서너코 분말비누이게되면 한수갑을 집어너어가지고 뒤흔들게되면『유리알카리』가잇는것은 물빗이탁하게되고 만일 업는것이면물빗이그럿키쎈

달는변화 가업는것입니다 그러고 둘재의방법으로는 『곱부』가운데에떨어트릴는 『훼놀프타레인』을 떨우는것은 투명치못할뿐아니라 빗바당에 흰압물이가라안게 되는 것입니다 이와가티 비누에조코 나분것은『유리알카리』가잇고업는데따르게되는것으로 특히비단이나 엷은옷가튼것을 빠는데는 『유리알카리』가업는것을선택하야 사용하여야합니다 여긔에는 『말셈비누』라는것이 가장적당하야

옷감과빗 에별다른변동을이르키지 안는것입니다 그런데가정에서경제상으로한가지주의하실것은 분말비누에 대하야보관하는방법인바 언제든지 사용하신뒤에는 잇지마시고 꼭다더두워야 되겟는것입니다 만일 여러노아두시면 모든 혼합품에 변화가 생기여서 그효력을나타내지못하게되는것입니다

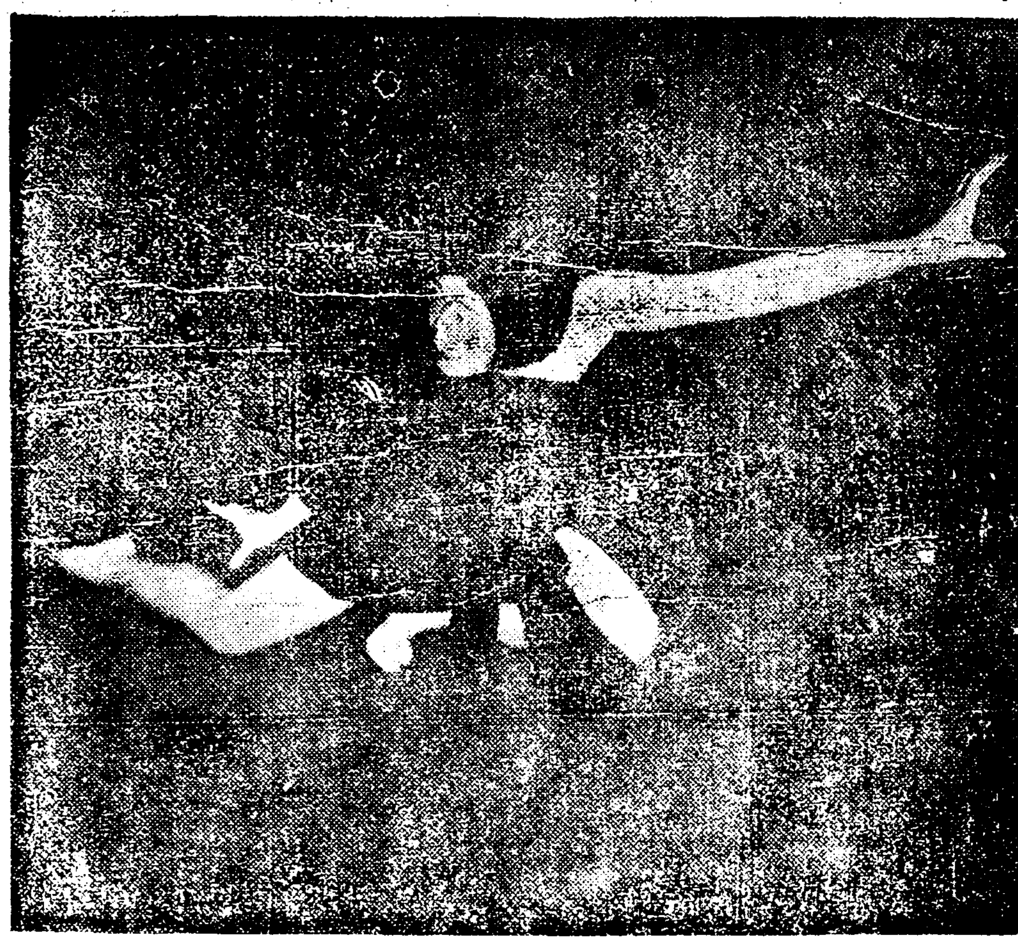

『十字街』—……九月一日부터公演하는崔承喜女史의舞踊의其一

파라마운트언파레ー드

『파라마운트』사의 영화로실업인의 『파라마운트』의감독들의공동감독『파라마운트』전속명배우삼십칠명총동원의『레뷰ー』를총천연색영화인데 『헤ー스』와『스피ー드』와『단데스』에로러시움』을 발휘한대로발휘한영화인데 괴신양행(朝新洋行)수입으로금년안에시내에서상영되리라한다

幼稚園과幼兒教育 (二)

—保育協會發起를듯고—

丁洪教

여긔에잇서서 一、二의幼稚園教育制度를드려서 結合體의못세인힘을바라고커한다 어느나라를勿論하고 幼兒——少年은 그나라그社會의重寶로서 當來하는國家——社會는 生存生存자라는어린사람들中에서 左右하고잇게되는것이다 世界大戰이終息된後 어린이敎育上에한가지의美談이돌게되엿스니 어느나라어느촌락에서 그나라의兵士가敗戰하야逃亡한後 그곳에는外國의兵卒이侵入하야 男女老少를勿論하고捕虜하야 銃殺하게되엿다 이때에어린幼兒들을가진父母들은 哀願하야어린것만은살려달나고하야 듯는兵士들도 눈물을흘니며 어린것만은살려두엇다고한다 그리하야 只今에는그家庭—村落—社會의後繼者들은 힘차게압날을向하야 자라나고잇다는것이다

그럼으로 朝鮮에잇서서는幼年運動——少年運動을社會運動線上에서重要한運動部門이아닐수업는것이다 더욱이나幼年은人間社會의 初期的試練期임으로幼稚園의使命은 至重至大한것이다 여긔에잇서서 오늘날가티不完全美한朝鮮의幼稚園에一大改革이잇지안어서는 안될것이다

幼稚園은幼年에잇서서자긔의집을떠나한거름더나가서의家庭인同時에어머니의젓가슴을버서난幼年으로서의社會的初入門인訓練所이며遊園地이다그리고그幼稚園의保姆들은 어머니를대신하는어머니이며따라서 압날을밝키어는指導者이며同伴이다

이얼마마한重大한責任인가! 적게그家庭의압날과한거름더나서한社會의前途를左右하는絕大의힘을잡머니지고잇는것이다 어머니의責任으로보아서그런것이며 指導者의責任으로보아서그런 것이며 또한同伴의責任으로보아서그런것이다

이세가지의責任中에서 엇던한가지의라도 그릇치게되면 그影響은무엇이라고발할수업는것이다 그影響이金하면 金이라는그一個幼年에게만미치는것이아니라 同一한時間에同一한게그幼稚園에다니는四、五十名의幼年에게波及케되는것이다 한번미치인그것은다시금 거둘수가업는것이니 가령保姆되는이가 當時의잘못으로 엇더한어린아희가 잘블너도듯지안는다고 고만못된욕을하게되다면 여러 어린아희들은 당박에그것을배우게되여 先生님이커아희에게 하는말은 말잘듯지안케되면하는것이로구나하고 엇더한경우에그것을한번利用하고자하는것 이兒童들의마음으로서 同伴들씨리생듯반하여도 그런욕을使用한다면 그것이야말노 거드라야거둘수업는그것이다 아희들에게는 利害問題가업시模倣그것만이豐富히澎溢하고잇는까닭이다

이런外닭에米國어느小學校에通學하고잇는 여러나라의어린이들가운데에 날마다가티놀고지나는어느나라少年이 米國의少年에게 어머니와아버지의對한이야기를하게되자 이米國少年은 그발을自己父母에게발하야무러보게된바 이발을드른父

가정의사

【問】(一)連日新聞紙上에廣告되는체중약『겡오』가事實그러케効力이잇슬가요? (二)連日新聞紙上에廣告되는『구로벨』이참으로그러케時効가잇슬가요? (三)二十三歲婦人인데젓(乳)이각금각금잘아니나는데治擦法如何? (陰城必欲知生)

【答】 말심하신『겡오』『구로벨』等은 製造賣藥임으로 그成分을公開하지아니함으로 그效力을如何하다고 斷言하기어렵소이다

(二)經產婦로前者에乳道가充分하얏다가도何如한勵期即心身過勞身體의衰弱等으로 乳汁이減退되는일이만삽니다 또分娩한지數三朔을經過한境遇에는別로效果가적으나二三週日동안에는催乳劑로『ロイラクチン』『マインラクタゴール』『ポリラクトール』『ワクチフェリン』『乾燥胎盤實質』等을使用하시요 또한乳房을充分히麻擦하야서乳腺을잘자극하시요 醫師池、盛周

事實秘話

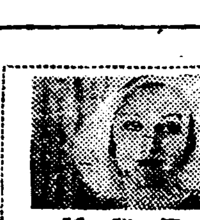

그를누가죽엿나?

桃色의女 (6)

거짓말가툰毒殺事件 치정관계로된사건

—七月十二日、火曜日、과그는날인 水曜日 이틀을거퍼서 신월가의 집을수사하엿다 지하실의석탄고(石炭庫)는언덕이 벽돌로 깔려잇섯는데 거기에는 얼마안되는 석탄과 넉마와마른 나무토막과 산데의아의 묵은것 한개가 내동댕이처서 잇섯슴을 이다나와『맛칠』경부는 부엌에 서회적가량을 갓다가 석탄고의 언덕을 뒤둠어서 벽돌의사개마 칭을한개식 검사하엿다 그중에 벽돌한개가 회적가량쇠레 걸려

서 웅겨커 올나왓다 우리는두어개의벽돌을 커친뒤에 둘에나아가서핑이를 갓다가 영을파보앗다 핑이질을 서너번 하는때에사람의뼈다귀와 가튼것이 진흙과함에드러낫다 나는다시금 영을 계속하야파고 일반『맛칠』은 경찰서에 전화로급보를하야 경의『마ー살』의사와 수사과장『맛크노ー돈』씨의급거출장을청하엿다 『마ー살』의사는 오후다섯시가지나서야 현장에와서 내가파내인 사람의 해골과 그외의모든것을검사하엿다

우리들은 날이커물러 일시작업을중지하고 두사람의 경관을 수직식히고 경찰서로 도라왓다

十四日『마ー살』의사와 내무성의 『팻파ー』씨가 우리들과가티현장으로 갓다 우리들은『팻파ー』씨의 지휘대로 파내인 해골무스럭시를 관속에너허가지고서의사체치장(死體置場)으로 운반하엿다 그리고그외에 피해자의몸에 관련된것은 무엇이고모다 분(盆)우헤 느러노핫다 나는『팻파ー』씨의 의견대로 현장을 측량하엿다

상하(床下)의인치돌파내인곳에맨쳐음 잔해(殘骸)가 발견되엿다 벽돌의부피가 三인지요가장갑히판곳이상하(床下)十一인치엿다 석탄고로부터 파내인다어진시체와 옷가지의 헌겁오락지는『코ー라』부인의것임에틀림업다는것이 그녀자의 동무들로하여서증명되엿다

더욱이 괴괴한것은 옷쇼ー트머리속에『크릿폰』의침의가석겨잇는것인데 그것을인정하기는『코ー라』부인이 그옷감을 사러갓슬때 함께오복점에갓든 부인이잇섯든것이다

임이『크릿폰』이자긔안해를살해하엿다는 사실은 의심할여지가업는사실이엿다

전영국의 항구와항구마다 비상선을느리고 『크릿폰』과정부 『에셀』의사진과 정세한 인상서(人相書)가각지에배포되엿다

크릿폰이그의안해『코ー라』를 살해하엿다는 긔사가 신문지상에발표되자 그날에『룽』이라는 치과의(齒科醫)가경찰서에출두하야유력한진술을하엿다

『七月九日아츰아홉시반에『크릿폰』씨가 황당히나의집에뛰여드러왓습니다 몸시도 안색이조치안어서 무슨병이 잇느냐고무른즉 무어좀 구한것이 생겨서……라고 대답하엿습니다 그리고 그는 열여섯살쯤넘은사내아이에게 위임(委任)할것인고로 이것을 좀배사달고 조회쪽을주는고로 나는커자에나가서 될수잇는대로 갑싼것만을 사가지고 드러갓습니다 그리고는 그는수염을깍고 안경을 벗고는 사무실을나아갓습니다 그때가 그를마지막맛난 때입니다』

그때에 몸집은 산표에는이러케적혀잇섯다

一、褐色毛織옷한벌
一、中折帽子、六時八分의五
一、사쓰하나、카라ー二個 十三時
一、넥타이한개
一、목머리구두한켤레九時

崔承喜女史第四回新作舞踊公演會

◇九月一、二、三日午後八時…市內團成社에서

『會費』 階上 大人七十錢 學生五十錢 階下 大人五十錢 學生四十錢 (但本報讀者割引)

主催 崔承喜舞踊研究所
後援 朝鮮日報社學藝部

短篇小說 나와순탄 (五)

宋順鎰

커의아버지는 떠도라 단이고 다만모녀만이 지내는터인데 어린맘에라도 남의집에 달니여살기로 조금인들 허수이 대우하랴 생각을하고 그순탄이를 퍽귀애하며 남단이는학교에도 못단이는것이 가긍하여 나는일학년교 선어책을구하여 간간이 가르쳐주엇드니 어머니는 그것이 못낫당하게보엿든지 아레ㅅ사람에게 넘어그러지말나고 하시기에 『콘한가지 업서남의집살기로 아해야다르겟소』

하고 공책과 연필도주어가며 열심으로 배호려하고 깨닷는것이괴득하야 어머니가 나를 고맙게 녁이는것은 물론이지마는 순탄이는나를 퍽 딸엇다

내가 소학을낫치고 서울도공부를갈때 정거장까지 따려나와 콜작콜작울든일이 아즉도 어제갓다

그후로 나는방학하고 올때마다 집안아해들의선물을 작만하면 순탄의것도 낫지안엇다

어느해부터인가 체네집편에서 주선으로 야학과편이 생기기에 거긔를 보내도록하고 개학때에 서울을나가면 부모몰내 학비중에서 얼마원을 떼여 학용품사주라고 그어머니몰준일도 각금잇섯다

바로써가 고등보통학교 삼학년되든해이다 녀름방학하고 도라오며 순탄에게『어린이』잡지를 사다주엇더니 자미잇게술술 나려보는것을보고 나는퍽깁버하엿다

그해녀름 諸화생중심으로 한글보급반을 조직하여 나도한목거여서 밤마다 무산아동을모아 가라처게되엿다 순탄이는 그간야학을 단이여그런지 가감승제도 곳잘하고 보통학교 사학년정도는 넉넉이되엇하다 그것을보고 나의동생의일이나 답지안케 그 특히녁이엇다 사실생각하면 글을배웟기로 그생활에무슨행복이오며 운수가가트이리라는 그만한지식의이삭이나마 주은것은 순탄이 자신도 대단히 깁버하는모양이요 배우기만하면 장래에조흔길이 열닐줄노밋은것이 사실이엇만 그해여름에순탄에게는 불의의 걱정거리가생기엿다

라듸오 八月二十九日

午前一〇時 氣象概況 各地天氣實況 一〇時四五分 料理『要言』日用品時勢
正午 時報뉴ー스
午後〇時二〇分 正調江差追分
一時 趣味講座發明漫話(二) 尹白南 二時二五分 修養講座 三時四五分 뉴ー스公示事項 運動競技東京帝大對京電野球試合(京城그라운드)六時三〇分 新譜레코ー드 七時 뉴ー스公示事項 職業紹介事項

【少年少女의夕】
第一部
七時三〇分 一、피아노獨奏(三曲)太田節子 七時四五分 二、獨唱(九曲)次畑貞子 八時五分 三、바이오린(四曲) 赤堀和美
第二部
八時二五分 一、獨唱(五曲) 永岡志律子 八時四〇分 二、피아노(二曲)本多信子 九時〇分 三、管絃樂(四曲)東京라듸오오ー케스트라 九時三五分 氣象概況 各地天氣實況 時報 九時四五分 라듸오드라마妖婦이사베라全二場 龜子一座

不死鳥 (14)

沈熏作 安碩柱畫

호텔의밤 (2)

피ㅅ솔이 한간통이나되는 가로질린 복도를 치칭한구석에 화장대 엎어바고잇는 괴몰을 발견하엿다 음악회에서가저온 화환을 둘속에 몸을가리고 더위먹은 하마(河馬)처럼 씨근씨근 숨을 몰아쉬고업드린것은 을 『스투핀』이엇다 계훈이는 틀림업는 니를 부드득 갈엇다

『이놈아!』

소리와함께 계훈의 발길은 『스투핀』의 쭝뚱이를 힘껏 거더찻다 그자는 『엉』하고 몸을뒤첫다 혁대가 풀려지고 바지바그로 뛰어나온『와이샤쓰』쪽으로는 털이 숭숭난 배ㅅ쌈이 드러낫다

원체 육중하야서 냉큼 일어나지를못하고 여전히 뒤치락거린다 계훈이는 고기덩이가 줍나랏케 주름이잡힌 그자의 목덜미를『칼라』째 얼터

도록 발길에채웟는것이다 그래도 알로이도못한것은 이왕이려케되면 다음에야술이어망으로취해서인사정신을 못차릴지경이엿다는표시나하고 술에게나 모든죄를돌려서 모면해보려든것이다

『이놈아ー『쭈리아』를 엇저케 바?』

칼날가튼 계훈의 눈은 개기름이 이드르르하게 흐른『스투핀』의얼골을쏘고잇엇다。

『난 모르겟소。거기서 못먹는술이 몹시 취해서 부인을 여기까지 모셔다드린생각까지는 나는데……』

『그럼 커술은 왼것이냐? 밤중에 남편잇는 녀자의 침실에 들어와서 술을처먹은것은사실이지?』

허겁해서 불똥이 튀는것갓다

『퍽 유쾌한 밤이길레……마신것헤……커ー부인도 가터마시며 고향 이야기나하자구 하시길래……』

머리가 숙으러들며 입속으로중얼거리다가

『참무엇인지어될가섯슴가?』

하고 되집혀 몸을며 짐짓 텁텁을하는 눈치를보인다。그때에 새로 데시치는소리가 들렷다。『스투핀』은

(벌서네시가되다니)

하는듯이 놀라며 급히 케시계를꺼내여보고는 시간이나 틀리는것처럼귀에대고 흔들어본다。어이가업서 하는꼴을 바라다보든계훈이는 너무나 흉물스럽게구는데더한층 화가치밀려서

『에기개자식!』

부지중에 조선말로 욕을하고침을탁 배탓다 『스투핀』은 태연히 손수건을 쇠내여얼골의침을닥그며

『당신이 나를 오해하는것이 대단 섭섭하오』

하고 싱그레 웃는다 추근이끌을 올라는데 계훈이는 더욱 쌍심지가 도닷다(『쭈리아』가잇는곳을 알려면 이놈을 족치는수박게업다)하고

『너이놈『쭈리아』를 내되라!』

소리를 새ㅅ되게질르면서별안간 밤길로안가슴을 질러잡버므리고 배를깔고 안지며섭다한참 업치락뒤치락 하는판에문이박게서 엿듯고잇든 둘이 우두루 달려들어서간신히 싸홈을 떼여노핫다。

서 밧삭 추켜잡고 전신의힘을다해서 방 한복판으로 낙궈첫다 『스투핀』은 의자에 한팔을집고 쓸어지며 그케야 눈을 게슴츠레하게떳다 압머리가 말갈기처럼 일어슨 계훈의 독이올른 눈과마조첫다

『이 돼지가튼놈아!』

소리를 지르며 귀썸을 후려갈겻다 『스투핀』은 그케야 정신이 번ㅅ쩍 나는듯이 손으로 뺨을가렷다 반항도하지 안코 바지를 추켜입고 허리띄를 졸르고는 의자를차커 커다란궁둥이를 걸친다 계집차홈에는 동서 고금에 즘생의탈을 뒤집어쓰고 덤비지안는 인간이업지만 말도 안하고 우물거리며 커몸도 추스르지못하는 『스투핀』이가 사람갓지안허보혓다 더구나

『여긔가 어딘가?』

하는듯이 방안을 둘러보는 음흉한표정이 목줄띄라도눌러죽이고십도록 밉살스러웟다 『스투핀』은 문여는 소리가 날애서 실눈을떳다 술이 진흠가리 취해서 쓸어젓든것만은 사실이지만『쭈리아』가 들어오는줄만 알고

(올라왓나 이번에야설마……)

하며 숨을 죽이고잇다가 불이 확 켜질때에 겻눈에뵈운것은 검정바지에 칠피구두엿다 그만 옹텅해서 두다리를 화장대뒤로 오그려넛코 머리를 들어박은채 동정만살피다가 쌍눈이에가 으스러지

귀부인화장에 변치안는
박가분
京城蓮池洞二七〇 [illegible]本舖

資本金 四百萬圓也
積立金 七拾四萬五千圓也
京城府南大門通一丁目一番地
株式會社 東一銀行
電話長光化門三五〇 振替口座京城五五五八番
支店所在地 南大門、東大門、西大門、寬勳洞、江景、群山、元山、咸興、金化、天安、禮山、安城、長湖院、洪城、大川、廣川

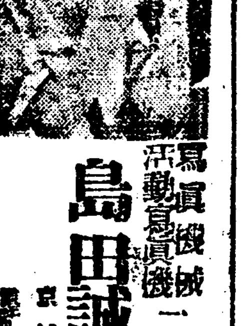

寫眞機械一般材料 活動寫眞機
島田誠昌堂
京城府明治町 電話本局二九四八 振替京城一〇八番

◇本社京販 電話光化門一八七番

陽氣不足과 氣血不足? 性慾缺乏에?

선천적으로든지 후천적으로든지 남녀를가리지말고 양기가 부족하면 자연히 몸이되고양과 부족의케증이생기는터이다 따라서생식기가허약하게되여 해구신、상약등과외국의유명하다는뎁분케도수가만히 쓰나 을계속복용하여도감각만되의불파하고더구나해외의철케나상약등은말할여지도업거니와혹자아편등을쓰나니이것은잠시허양만발케됨으로다만일일지계의불과할뿐만아니라이갓치허양을발케하여서난진원은더욱고갈되나니진실노생명을재촉하는그릇된흔분명이다
◇유감컨대중에건세계의약업계를압두할만큼영효한(健精興陽秘劑)가발명되엿다!노소간양위불기하야발사不볼며의한생식기결모든쇠약과통설、유정、조루케증과◎消化의良하고잘잘하며華色업고自然발으며四肢倦怠한諸症‖노소간의수고부족으로쇠발생된모든증에난과연경탄아니치못할만치영효하다!뇌음을하야신체를건강히하고보양이되야현묘한작용을발하되작년으는돈이요근보적으로검정된유십노인까지라도다만십일내외로난더쓸필요가업시여신하며완고용의난효가더욱영원히가게됩니다 과연한세의명약으로 신긔려운위효난일원히미리말하고커안이하오니환자난볼차고시하시압 (약가일케십원팔십전상품십륙원팔십전、완고용삼십원송료각육십오전)
주문시난한약의성질이찬약이나삽부것은더운약이맛고안니맛난것과탑질의유무를반듯시긔송하여주시압

梅毒의傳染性

독매은부모의게쏘는남녀교접시의전염되며병독이전신의만면되야목소리가잠기고머리가싸져바리며코가떠러짐은물론이요원졉의권염케함뿐아니라그독을자손에게까지전하고십지어생명을쌔앗는두려운병이다!약은부수하나수은파옹도케등은더욱말할것도업거니와비류六〇六호주사를한대야일시고식의불과하니과연병자케씨를위하야동정의눈물을금할수업습은사실이다다행히본병원에서세계덕영케(拔源秘劑)가발현되얏슴으로그실효를중하기의이르렷다 동서양의유명한약과六〇六호 주사등쌔약치료가낫지아니하며지조발하는증과지어삼사십년된쳔하의악증까지라도선천후천성파병증세의떠러용법에 의하야돗수만맛처여쓰기만하면경증의중를론하고다만일케복용이내의 권허단근되야영불개발하오니(약가한케십원、완고용삼십원、송료각륙십오전)보중유행져약으로인마시고최후검쉬보시기바라압

痳疾의根治法

림질은냉과열노도발생되야종류가일이가안니다!그러나혼히남녀교접할시의전염되야소변으로고름과혹피가나오고압통되치료국난인만경으로될시록고통과고름이적으며부인의증은변고통이업고근근가려우며 혹은붐이홈으고압통가도하되무서운난소염、자궁염등으로변하야 생명을해앗는두려운병이다! 남녀간의급만성을물론하고주사세척내복약등의백가지치료가무효하며자조발하야활수업시된지어이삼십년된악증까지라도본(治淋秘劑)의라바림으로가래충가튼부정품이환부로흘러하고단번의거근되는희세의명약을역시본병원에서취급하오니 (약가일케、완고용십삼원송료륙십오전)뼈약무효한중은최후검쉬보시요

‖(注 意)‖
남녀간병은화류병이나약가와송료금경성에지동(濟衆院)京城西署洞廿五番地濟衆院振替京城一五一二號番으로진송하여이라도선송하시청신회사는가안이면접더사절합니다

地方時論

永興市場問題

永興 一記者

永興市場位置問題에對하야 最近的紛糾的으로 前關係者의 失望은업다하는 그러나當局者의失策이라 그市場은一般市民生存에有關하야 議論을붓허말한다 利害關係를가젓스며 따라우리市民으로서는 經濟的集中機關에잇서서는 市民의死活問題다 民衆의大部分에잇고 이러한左右하는것임에도不拘하고 當局은 市民의死活問題와 永興市市場問題에 對한 外部의 輿論을 小民的方針의 獨立으로本市場問題는 二個星霜을거듭한今日도解決의曙光은업고 分裂된住民의紛爭만持久戰으로繼行된다 當局그들도 彼此矣面對示로解

決을實行할것이나 現下의 市場을 尤甚하는 時에는 生存競爭은 各自의 生命을 保存에 寓하는 競爭인바 에 더욱우리永興은 一千三百餘戶 八千餘人口로 그 多大數는 市場에 生命線을걸고잇게 되엿스리라 昨今의 市場爭奪戰은 民衆의 暴力爭奪의 外지잇서 甚至於 警察의 取締도 無하엿다 엇지 그원이라 一般市民에게는 如何한 不平不安을 주엇든가 每市日마다 上市場에는 上市場으로 下市場에는 下市場으로 몰리되도록 日是日非로 爭執되는 反面에는 自己의 物品까지 流失하고 終日토록 舍淚彷徨하는 現象은 누구의 責任인가 勿論들도 今番 市場問題에 對해 制止하려方의 手段을 取하엿겟지 그러나 人間은 物質의 支配를 밧는以上 그 쟁홍은 決定하는이만를 存在는 그들 自身의 主觀的行動이 아니고 그 外部的 存在인 市場에 根據가 잇는 同時 모든 責任은 當局에게 歸着된 것이다 爲政이

지금은 民衆의 如何한 不平事가 生하더라도 그것을 排除시킴은 爲政者의 一層가아닌가 그런데도 昨今 市場에 對하야 爲政者의 權威의 使命을 喪失하고 最近에는 上部命令이 有할때까지 放任하겟다는것은 그 本質이 無責任으로 규정만하는 것이 아닌가 이 問題는 到底에서 正常的으로 解決되여 理論的으로 打開될 時期가 이르렀다 …

窮民救濟問題 吉州砂防工事場

賃金不拂에對하야

吉州支局 綠野

吉州窮民救濟工事場에서는 그 賃金을支拂期에支拂하기一個月되도록支拂치안이 勞働者의이에對한態度이자못 高調되고잇다 이에對하야當局者에게窮民의本質을 들어 그迷惑을除하려한다

窮民!이가더욱만한意義가무엇인가 이들은農村에잇서서高利貸와地主의搾取에自己의唯一한生產機關인土地를다奪還當하야 土地關係에서全無産者가되고 그러라면이들에게現實이果然모든信用을許與하며서승지안 ….

갈스록窮迫하는大衆의貧窮은 그殘酷에直面하야 이와가튼 當局者에게 …

北靑勞働界受亂 又復大格鬪가演出

로동조합내부분규를긔화로 反動團體가擡頭

【北靑】 저난여섭오일하오삼시경에 북청읍내리 리모의집부엌로동조합 간판이 붓흔때에 대한로동회 이러낫는데 그자세한내용을 들으면 건긔내리리모의집에 북청로동조합 창립준비사무소라는 간판이 붓흔것을 리모라는 파거에 소위사회운동자라고하든 사람이 북청리에 북청운수 로동조합이라고 잇서가지고 북청역에관한 작업은전부를 긔독하여가지고잇다 그런데도 독무하고 리모라는 청년이 북청운수 로동조합기독 작업을배앗을라고 로동자와 정신으로탈선된 활동을하고잇는 동시에현북청역권 북청운수 로동조합에 긔본하바와가를 분쟁이 잇슴으로 그의반수가지금 자긔가조직하는 로동조합에 가입할라고 한다는말을하고 단념으로 이를 들은 북청운수로동조합원은 분개하여 조직중에잇는 리모의조합간판이 붓흔내리 리모의집에 가서 리모라는 청년을 청하여노코 언제북청운수로동조합원 반수가 너의조직하는조합에 가입한다고 하드냐고 질문하고 대답하는말이 그말한것은 자긔가조합원을 만히모집하는데의 건술이라고 하엿다 이에북청로동조합원은 아무리 건술이라도함부로엄는말을 왜하느냐고 하면서 구타하고 또 북청운수로동조합원은말하엿다 비가소위 파거에 엇지되엿든 형식으로라도 사회운동하던사람이며 또는 북청운수로동조합 창립당시에 조합원으로 잇던너로서 이행동은무슨 행동이냐고 질문하면서 재차구타하자 건긔리모도 가려구라하기시작하엿는데 차차 범위가넙러지면서 리군의 모집중에잇는 조합원과 현북청운수 로동조합원간에 대격투가 일어낫는데이를들은 일반북청시민은 그장소에 배여명이 쇄도하엿스며 또는 리모의 조직중에잇는 북청로동조합 창립준비사무소라는 간판못흔집주인 리모의마누라는 말하되 나는일언남의일을 왜 앗을라고하는 로동조합인줄도 몰낫스며 또북청운수로동조합이 림시로사무실을 옴기온줄로 알고 집을빌녀던니 인제 알아본즉이것은 딴조합이며 또는이런 차홈이 어러날줄은몰낫다고 하면서 그의 조합창립준비 사무소라는 간판을 주인마누라 자긔손으로 떼여서 팽개처버리고 리모등조합원들을 몰아버릴라고 하엿다 이를본일반은 압흐로 큰차홈이 건개되겟다고 매우 주목중에잇스며 일언불상사를 나타내기전에미연에방지를하엿스면한다

한조건을드러 이행치안흐면 해고커분하겟다고하는보고가잇자 이에됨대반대하기로하고지부설치(支部設置)에드러가부산지부(釜山支部)만은시인하고다음파가튼 토의상항과 임원선거가잇슨후새로한시반경에무사히폐회하엿다고한다

◇討議事項

一、規約細則及修正의件

一、支部設置의件

一、會員整理의件

一、其他

가、會員職業의件

나、失業者救濟方針의件

다、會員中批難事의件

◇役員

▲本部 總務姜坤伊 事務幹事鄭翼鉉 書記朴明翰 監事崔容漢 ▲釜山支部 姜坤伊 朴明翰 鄭翼鉉 宋致實

東萊溫泉湯問題

邑民大會가지연다 이십구일오후한시

【東萊】 동래읍 회의원 일동(會員一同)은 동래온천탕 문제로 팔월이십구일 하오한시부터 동래유치원에서 읍민대회를 개최하리라는바 일반 읍민들은 다수래참키로바란다 한다

각면변호로하야일반청중에게만흔조건을주고무사폐회하엿다한다

平原에講演會

【肅川】 평원숙천(平原肅川)에서는평원학우회주최(平原學友會主催)로지난팔월이십오일 오후팔시 반부터 강연회를 당지양신학교 강당에서개최 하엿는데 모여드는관중은실로 광활한강당에 립추의여지가업게 모혀서개회 하엿는데 김치옥(金致玉)군의개회사를따라평양 숭실전문학교 교수정재윤(鄭在允)연제『朝鮮의現狀과 吾人의生活問題』로한시간반이나열변이 잇섯는데 실로만은관중에게 만흔감동을 주엇스며더 성황을 일우엇다한다

全長城蹴球大會

【長城】 전남장성군 장성면성산리(全南長城郡長城面聖山里)의청소년을망라하야 조직된 장성읍축구단(長城邑蹴球團)에서는오는 삼십일 오전십시에 본보장성지국후원(本報長城支局後援)으로 제이회 전장성축구대회를 개최하리라는데 다수참가가 잇기를 바란다하며 타관선수만은 금년에한하야 절머로 혼납치안흠에 정이라한다

西浦脚戲會

【高武】 함남홍원군룡천면 서포시 (咸南洪原郡龍川面西浦市)에서는 지난음력칠석(七夕)파팔 량일간 각희대회를 시민주최로 개최한 …

兼二浦에도 農作全滅狀態

◇……장마지든쓰테 暴風까지襲來

【兼二浦】 서조선(西朝鮮)일대는 지난십일부터 오기시작한비는 끗칠줄모르고 매일계속하여 이십일간이나 오게되여일반농작물에 막대한손해를 보게되는바 특히 요사이는 벼에발수긔(發穗期)임으로크게해를밧게되엿스며 조도역시 근일이 성숙긔(成熟期)로써이와가터우천이매일계속되여 나무는 마른며이삭은싹이나게되엿는데 더욱이지난이십륙일밤에 폭풍우로인하여조와 수수등은 일변엿거지여큰손해를바더 례년에비하여 사오할에감수를 밧게되엿다고 일반농가에서는 우려하를 마지안는중인데 지난이십칠일까지 바람은 긋처엿스나 비는계속하여 나려오는중인데 압흐로 농가에액일(厄日)이라하는이백십일(二百十日)도갓가워옴으로 더욱더욱 공포중에차여잇다고한다

運轉手相助大會

【釜山】 경남자동차운전수상조회(慶南自動車運轉手相助大會)에서는 지난이십일일오후 구시부터 본보부산지국루상(本報釜山支局樓上)에서 제일회정긔대회를 개최하고 림시집행부로의장 정긔옥(鄭驥鈺)서긔박명환(朴明煥)량씨가피선되여순서대로 진회동령독을 비롯하야 경과보고와각부보고가잇섯는데 그중김해지부(金海支部)로부터 보고에의하면 김해인동활 자동차부(金海印東哲自動車部)에서 종업원들에게 승객의 미수금은 운전수가 책임을질것 자동차부속품분실파손등은운전수가자담구입할것 월급중일할식내지 이할은수익의명의로 저축할것 인사사고로인한 배상은 운전수가책임을질것등 나사조건의 가옥

慶州水產物 百四十餘萬圓

◇…작년일년통계가 總戶數는六百餘

【慶州】 경북경주군내에서만 수산업자호수가 륙백팔십팔호인데 작년일년간 수산물 캐조급 수산관매고가 중일백사십륙만삼천일백구십원이라고하는바례년에비교하야 본다면 약삼할이상이증가되여간다한다

나어린男便 殺害未遂

경찰에잡혀

【三陟】 지난이십이일에함북종성군종성면 소암 (咸北鍾城郡鍾城面韶岩)에거주하는 엄봉길(嚴鳳吉) (假名)의 삼남복동(福童) (五)의 처 김성녀(金姓女) (一八)가 커녁밥을지어놋코 장국을맨드는데 온식구가 먹을것과 따로 남편의상에 노흘것을따로 맨들어서 이미준비하얏든 양잿물을라는것을 여마춤 소모리주던시누에게 발각되여 목적을이루지못하고 그만경찰에 잡혀서 당지소암주재소로부터종성본서로압송하엿는데 방금 경찰은이녀자의 배후에 무엇이잇지안흔가하고엄중취조중이라고한다

白川討論會

【白川】 황해도백천류학생학우회(白川留學生學友會)에서는동군예부 주최로지난이십사일오후팔시반 부터 천천례배당에서토론회를개최하고송봉곤(宋奉崑) 군의개회사를 비롯하야社會發展에急務는敎育이냐產業이냐라는연제로 각

漁組設置反對로 百餘名又復陳情

◇……객주업을못하게됨으로 泗川龍見面住民이

【泗川】 경남 사천군룡현면(泗川郡龍見面)에서고기배가가장만히모혀드는중 삼지어선진(船津)과주문포(朱文浦)에다가 어업조합을 설치하여 개인경영인 어물위탁관매객주업(委託販賣客主業)등을전부 철폐식히고 동조합에서 단독경영을할 계획으로 지난봄부터 허가원을제출하엿스되 지금까지 인허가되지 안흠으로 별별수단파노력을하는중인데 개인의탁 객주업측에서는 조합설치허가에 반대운동을맹렬이 하는중이라는바 원인을뭇건데 당지해안에는 별로 해산물(海產物)이업고다만외방에서 고기배가간간이 모혀들면 이것으로써 위탁관매하는 소득과객주업의 소득으로 그들은모다그날의 고단한생활을 니어가는중인데도 불구하고 만약객주업이 철폐되고 조합경영이되다면 객주업에매달닌 수백생령은 속수무책으로 아사할지경이라하야객주업하는 박주찬(朴周贊)강봉렬(姜奉烈)리태화(李台化)등외에배여명연서로 눈물겨운연유로 지난사월경에 부산도당국에 진정까지 하얏다는데 다만 도당국의처분만 바라는동시에 만일조합허가 인허가되면 객주업은권무 굶어죽을것임으로재차진정을준비하리라더라

이십일에 그곳농민이모히여 상동농민사(上洞農民社)를창립하엿다는데리사는다음파갓다한다

理事長 鄭學麟 副理事長 金觀完

暴彈暴發에 金海가騷動

화약폭발로

【金海】 지난이십오일오후한시이십분경에 김해경찰서 사법계실(金海警察署司法係室)에비상장치(非常裝置)하여두엇든화약(火藥)이 폭발되여서 큐치장파창문이파 괴되고 그음향(音響)이십여정까지 울녀서일반은 놀연안 사변에대소동을 니르켯다는바그폭발의원인은아즉미상이라한다

▲上洞民社創立【谷山】곡산군와촌면청룡리상동 (谷山郡花村面靑龍里上洞)에서는 지난

大阪을中心으로 모히密輸販賣

◇三年間이나繼續하야 日本과朝鮮에散賣

【群山】 군산경찰서(群山署)에서는 얼마전에 『모히』범한명을 체포하야가지고 엄중취조하여오든중 사건이의외로 확대되야 건긔두사건의본명이 모다대판방면에잇슴을 발각하고 동경찰서 서미(西尾)사법주임이 박형사를 대동하고 지난십팔일부터 대판(大阪)방면에 출장하야 방면이엿슴으로 이사건은 특별한방법을 취하기로하고 모히밀수의본영만을 타진하야 수모자한명을 체포하야가지고 지난이십오일에 도라왓다는데 건긔수모자는 대판부서성구회단통 이정목이번지(西成區國端通)에사는복부말삼랑(服部末三郞)(三一)이란자로 괴묘하게도 산전、목촌(山田、木村)등의외에 여덜가지 성명을가지고 경찰의눈을 피하여가며 삼년전부터 건긔장소에서 모히밀수에착수하야 일본조선의 각도회지를 중심으로하고 대대적으로 밀수판매한 형적이 잇슴으로 동서에서는 방금엄중취조중 이라한다

永興江水泳大會

바예상이외의 대성황으로무사히종료하엿다는바수상자는다음과갓다고한다

一等金淮餘(龍源)二等金承柱(新浦)三等金虎得(北靑)

新浦水泳大會

【高武】 함남신포(咸南新浦)에서는당지일성유지의 주최로 지난이십삼일에수영대회(水泳大會)를개최한바 근래희유한 수상경기인만큼 대성황중에 무사히 종료되엿다는바수상자는다음파갓다

二千米突決勝一等高武曹秋俠 二等新浦金國柱 三等新浦馬承實 四等新浦馬九煥 五等新浦崔川 大等新浦崔春

號外新聞押收

平壤警察當局에서

【平壤】 지난이십칠일에발행한본보이십팔일부호외(號外)신문이 평양에 도착되자 즉시평양경찰은 본보평양지국(平壤支局分局)에 발행한것과 평양지국으로발송한 신문을 압수하여갓다가그 이튼날에야 돌여보냇다는바호외의신문조차 압수하는 지방경찰당국의 심사를 알수업다한다

通川夏秋蠶 掃立枚數增

【通川】 통천군농회가알선한바예의한 금년하추잠 소립매수는 삼백구십매로 이것을작년에비하면 실로 이백사십이매의 증가를보이고잇다는바 올년은비가 시시로온관계로상엽(桑葉)의발육이조와 금년수견성적은량호할것으로관측된다한다

衡平社公州支部 臨時總會를開催

【公州】 형평사공주지부 (衡平社公州支部)에서는 지난이십삼일 오후 … 림시총회를 개최하고 … 아래와가튼 사항을 결의하고 … 하엿다 한다

◇決議事項

一、一般問題不許可의件

一、救濟에關한件

一、衡平社員生活問題의件

一、衡平社總本部에關한件

一、會館建築의件

一、維持方針의件

任員(一執行委員長金… 副執行委員長 … 候補李凡雨 … 庶務部長 李昌… 財務 …

任員會開催

… 지부에서 림시총회를 개최하엿다 … 십오일 오후아홉시에 … 회원검속 … 위원 김재덕(金在德)신완길(申完吉)김순백(金順伯)씨등을선거하고 사업경과보고(經過報告)게설 도련합회(道聯合會)준비등을결의하엿다한다

彰化庭球大會

【彰化】 한경선양화면에잇는양화공보교동창회(陽化公普校同窓會)에서는오는팔월삼십일에개인정구대회(個人庭球大會)를개최한다는데 각지에서만이 참가하여서 사회적으로도만흔편익을바란다한다

『참외한개에 세금도일전』

【會寧】 함북회령금생세관파출소(咸北會寧金生稅關派出所)에서는 근일간도방면에서 오는 참외(眞瓜)한개에 세금 일전식을 밧는다하야 일반생활곤난에 든동민들은 참외장사는 못할지언정 이런억울한세금은 물수업다하며 비난이 자자하는일방에 세관리원에대한 비방이 막소연할것이 업다하야 울분한가슴을 처고원망만하고 잇다하며 이러한것은 세금이 금년도부터잇는 것임으로주목될것이라한다

愛慾을버서나려고 削髮코중이된妓生

부자연에서애욕도못채우니 중이되여成佛이나될가

【鐵原】 일만이천봉(萬二千峰)금강산자를포옹한 세계의명승 금강산한구석조그만한암자에서인간속계에웬갓애욕(愛慾)과 정리(情理)를버리고 이십년이나 생명가려엿이며 고이고이 간즉해오든삼년가르머리를깍가던지고중(僧)이되엿가른미인이잇스니그는양향화(楊香花)라는기생이다

◇

그는전라북도전주 (全羅北道全州)어느조그마한집에태여나자불행하야 주림가운데 쓰림을맛보며 눈물눈물모하야 자라나는동안어느듯 이팔이라는 꽃다운시절을마지하얏다 잇는집 귀여운따님으로래여낫쓰면아버지나 어머님의 품안에안커가진능척을누려가며 모든사랑을 독차지하고다시업는환희에날뛰일씨련만 불행한그에게는 그도잇슬수업섯다 오―죽 터지는듯한쓰림과두줄기눈물이잇슬뿐이엿다한다

◇

그해여름오래동안에병석에서신음하든부친이 고만이세상을떠나바리엿다 설상에가상격으로빈궁가운데부친을 일흔그의 슬픔은백배 더하얏섯다 한다 그러나 그역시엇지하랴! 생각하든 남어지 어머니를모시게되그는기생이되기를결심하고 그바로 전주모권번에기적(妓籍)을두게안나오는 우승을엇지로우서가며 그날그날에속쓰린 생활을하게되엿다 유두분면파 하기싫은단장으로 밤을낫삼아단장조차밀우지못하고 지내는 눈물겨운쓰린생활도공권하는지구의 법측에 의하야년륜패를쥐삼년이라는세월이흘려한회의나히열아홉살되든해봄에단한분박게아니게신어머니조차세상을떠나 혈혈단신의 외로운신세가되여바리엿다 한다

◇

의지 조차할곳업는그 는이생각

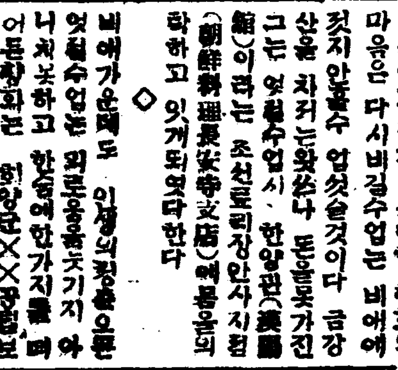

커생각끗해 인연기픈 전주를떠나 조선의명산이요 세계적 공원이라는 강원도금강산 (江原道金剛山)을 차저갓다 한다 바로 그해가 작년삼월 죽엇든 만물이 온화한춘풍을마저 개생에색이로기시작하는 봄철이엿당한다 명산이나 찾승도잇는사람에전명승이며 절승으로 위안도속수잇고 유쾌한맛을주지만 업는사람의눈압헤 비엽에는 애창한심회를 이르킨다는것임이라 금강산이라고 다름이는업는것이다 슬픔을안고 금강산을대한 향화의마음은 다시비길수업는 비애에 젓지안흘수 업섯슬것이다 금강산을 차지는왓쓰나 동을못가진 그는 어될수업시 한양관(漢陽館)이라는 조선료리장안사지점(朝鮮料理長安寺支店)에몸을의탁하고 잇게되엿다한다

◇

비에가운데도 인생의광풍으로 엇쉴수업는 외로운몸은곳기지아니치못하고 한숨에한가지를 떠어둔향화는 회양군 ××공립보통학교 (淮陽郡××公普校)훈도로잇는 유모와 우연한긔회로 알게되자 자긔도몰으는 은연한가운데 사랑하게되야 주인의눈을 숨겨가며 서로만나 달콤한사랑에취하야 압날에희락을 서로말하며 굉정한사실에 는은밀이돌이는중애! 벌서캐를드를 단풍의 우거진 공작이를거닐기로 한두번이아니엿스며 명랑한날아래 화창한목소래를내여 자긔네의 행복을 찬양하도한두번이 아니엿섯다한다

◇

봄에서 불행으로 인생의역경만걸은 향화엿만 그불행은아즉와지 다하지안아 행복일줄알고 지내든 그사랑이 손쉽게저자긔로부터 멀어지자 향화의가슴은쇠커지는듯한 압흠고쓰림을 또다시밧고야말앗다 이후매일가티 눈물로 그날그날을보내든중 지난팔월이십일 오후여섯시경 가러잇든 동무기생에게 잠간어듸좀갓다오나 고하고 로정을나오자 즉시로비탈길! 험한석로에서 산에지는올중한해빗을 동무하야 모중이우는그윽하고도 요적한 영원암 (靈源庵)을차저 머리를깍고 승이되엿다한다 놈흔산길로울녹 인간이떠어진 승방을차저 애욕을버린그는 오로지 부처님압해 정중이올어안커 념불(念佛)을외인다 이세상을 잇처고 성불(成佛)하려는 일념박게는 다시업다한다

◇사진은양향화◇

忠南道內水害 五十一萬餘圓

被害面積八千餘町步 지난십이일마지

【公州】 파반래홍수로인한충청남도내 수해도 자못불소하야 지난팔월십이일 현재도내 총피해액이 오십일만팔천오십구원으로피해면적(面積)은팔천이백팔정오단이란수자를보혓다한다

國境個人庭球

【義州】 의주청맹 의주읍지부(義州靑盟義州邑支部)주최의국경개인정구대회(國境個人庭球大會)는예정대로 지난 이십삼일 오전에 당지공립보통학교코트에서 서재평(徐在坪)군의개회사로개회하고 나여우승후 김병수(金炳洙)량씨의심판으로게전하여동 오후여섯시에 폐회하엿는데 동회의우승자는 의주군의 김긔만 리 용(金基萬 李基用)조라한다

公州少年庭球

【公州】 공주동경 (東京)학생단체동창회(東京學友會) 주최와본보공주 지국(本報公州支局)파동아지국 (東亞支局)후원임에게최케되겠게오회 충남소년 정구대회(第五回忠南少年庭球大會)는예정대로지난 이십삼일 오전열한시부터 공주

○○團과馬賊出沒로 殺傷者三百四十名

發生件數는六百九十餘件 兩江沿岸에六個月間

【安東縣】 국경인압록강과두만강연안 중국측에 조선○○단파 마적의출몰은 년중무휴하야 중국관헌에는 가진노력을다하여오나 량민의손해는 날로불소하여 본년일월부터 륙월까지의통계를보건데 마적사건은 이백삼십이건이요 그인원은 륙천구십삼인으로피해살상수(被害殺傷)는 이백이십이명이고 ○○단사건은 사백십이건인원은 이천이백이십사인이고 피해살상(殺傷)수는 백이십칠명인데그내역은아래와갓다 한다

▲中國馬賊事件

種別	鴨江流域	豆滿流域	計
件數	[illegible]	[illegible]	[illegible]
人員	[illegible]	[illegible]	[illegible]
殺傷	[illegible]	[illegible]	[illegible]

▲○○團事件

種別	鴨江流域	豆滿流域	計
件數	[illegible]	[illegible]	[illegible]
人員	[illegible]	[illegible]	[illegible]
殺傷	[illegible]	[illegible]	[illegible]
拉去	[illegible]	[illegible]	[illegible]
放火	[illegible]	[illegible]	[illegible]
掠奪	[illegible]	[illegible]	[illegible]
拉去	[illegible]	[illegible]	[illegible]
放火	[illegible]	[illegible]	[illegible]

前年同期와比하면件數百三件增 人員百六十六人被殺傷六十一人增인데中國官憲의討伐狀況은如左

種別	鴨江流域	豆滿流域	計
出動人員	[illegible]	[illegible]	[illegible]
官憲死傷	[illegible]	[illegible]	[illegible]
賊殺傷	[illegible]	[illegible]	[illegible]
賊逮捕	[illegible]	[illegible]	[illegible]

의 항쟁이래의 빈석(磐石)김림당과 중국공산당이 … 국민부는(國民府)는 … 공산당 급 … 의원회(… 委員會)에 … 등의 … 조선 … 중심으로한 … 중국공산당 … 국민 … 바돌년구월경이래 … 공산당란압 … 중국과 …

同窓會員들 모다蹴席退場

회장의 회원가려거로 公州普校同窓會서

【公州】 공주 공립 보통학교(公州公立普通學校)동창회(同窓會)는 예년가터 금년에도지난이십일일오후한시경부터 동교강당에서 동회정기총회를열고 회장의 개회사로서 개회된후경과보고(經過報告)와결산보고 (決算報告)가 잇슨후에서 진행에도러가 회원중으로부터 긴급동의(緊急動議)가 잇서 재래의 회장이 의장에 대신하든 방식을 폐지하고 림시집행부를 선정하야 의사를진행하자고 주장하엿스나 교장은 이를 종시 인정치안허 서로대치하엿스나 … 임안(不信任案)까지 … 회장은 이를 도리어주지안코 남은 회원들은 모다 퇴장하엿다 한다 …

英育學院開院

【一事】 오래전부터 게획(計劃)중이든 … 영육학원(英育學院)은 모든준비가 완비되엿슴으로 오는 … 개원하리라는데 … 한다

地方人事

▲李重植氏(元山眞宗院理事)某

金專鎭(?)大東木鋼總口支局來訪

第二回南鮮個人庭球大會

時日 八月三十日(曜)雨天次週日曜

場所 梁山公普校코-트

申請 八月二十九日外지

參加金 一組一圓

主催 朝鮮日報梁山支局

第一回南鮮庭球大會

◇日時 八月三十日午前十時

◇場所 慶館日光庭球場코-트

◇申請 八月廿九日外지慶館東亞朝鮮兩支局

◇參加金 一組一圓

◇賞品 優勝카프外副賞(外廉紙寫眞出)

◇主催 慶館東亞、朝鮮兩支局

◇後援 慶館穀物商組合慶館日光庭團

洪城湖西庭球大會

一、時日 八月三十日(月曜)

一、場所 洪城南山公園코-트

一、申請 八月二十九日外지洪城體育會

一、抽籤 八月三十日午後

一、參加金 一組八十錢(申請時添付)

主催 洪城體育會

後援 東亞、朝鮮洪城支局

新義州男女見學團員募集

資格 十七歲以上四十五歲以下男女

見學地 平壤、刑務所、製鐵會社、營林署、安東縣鴨江日報社、紡織會社鴨江山公園

出發 九月一日午前九時龍岩浦出發(往復三日間)

會費 一人分 二圓也

申請 八月三十一日外지天道敎靑年會龍川部에

主催 天道敎靑年會龍川部

後援 東亞、朝鮮兩報龍岩浦支局

大田脚戲大會

時日 陰七月十七、八兩日間

場所 大田川邊

賞品 中人 一等中牛一頭、二等廣木一疋 大人 一等大牛一頭 二等中牛一頭 三等廣木一疋

主催 大田勇進團

後援 東亞、每申、朝鮮三支局

舍人農村講演會

時日 八月廿日午後三時부터

場所 舍人公立普通學校

演士 李敎化 金振九

主催 舍人面日新會

後援 本報沙里院支局

第二回全長城蹴球大會

一、時日 八月三十日午前十時

一、場所 長城邑內公普運動場

一、申請期限 八月二十九日外지

主催 長城邑蹴球團

後援 朝鮮日報長城支局

各地의暴風雨被害

一週夜의暴風雨로 新義州一帶水亂
침수가옥이구십여호 鴨綠江增水十八尺

【新義州】 긔보=금년처음으로온비는어십오일밤부터금곳계속하야 이십칠일새벽까지도 쪽우가 압록강(鴨綠江)의물은 십팔척이나 붓게하고 다시 상류지방(上流地方)에 더붓는 우량으로 치미는 물결이 점점 청하고 만허커서 이날오후한시경에 신의주부에 밀이어나가는 하수와 일부거류가 나가지못하고 잠기어서 다시 마전동(麻田洞)일녀에 육십여호가침수하야 수백군중이 물피란과 가구운반에분망하야 참혹한정상을 이루엇스나 다행이 인축의해는업섯다 작일저녁부터 금일오후한시반까지 부내침수한가옥수는다음과갓다

▲大町 十三戶 ▲麻田洞 六〇戶 ▲鷹町 四戶 ▲瀬鮮洞 一五戶 ▲初音町 二戶 ▲若竹町 二戶 ▲合九十六戶

이며 이외에 부엌에물이 늘은집은 수가업섯다

鐵山、龍川도 被害가莫甚

금번비가 압록강상류일대에 쏟아진결과 그하류인룡천군(龍川郡)일대는 대부분이전답에침수하야 농작물의 피해가적지안코 철산군여한면(餘閑面)일부의 얏흔곳에도 물이차서 농작물의 피해가적지안타 의주군백마강(白馬江)도 십여척이나 증수하야 수영장(水泳場)은 말할것업고 그부근에 전부물이닷치고 부휴려서 침수전답이수십정보나된다한다 그외에 아직조사못한피해가만타

三名을發見 무안우이도서 遭難漂流屍

【木浦】 지난이십오일오전세시경 엄타환(嚴岩丸)이 흑산면우이도(黑山面牛耳島)부근으로향행하든중 표류시체(漂流屍體)삼명을발견하야 영암환에수용한후 이십륙일오전 팔시경에 목포에 귀항(歸港)하엿는데 목포서에서는공의(公醫)와가티 출장검시한결과 시체는 이로면죽교리(二老面竹橋里) 신래유(申來有)(…) 동 …공리(…里) 고ㄴ옥(高手玉)(…)등 고만동(高萬東)(三)으로 판명되것스며 이밧밀의폭풍에 조난익사(遭難溺死)함이라한다

安東縣市街浸水
침수가옥백오십여호 警察、消防隊總出動

【安東縣】 안동현(安東縣)에는 지난이십오일오후 십시부터 비가 오기시작하야 조금도쉬지아니하고 이십칠일 오전삼시경에야 끗치엇는바 이비로인하야 압록강물은 점점증수되기시작하야 이십칠일 오전십일시경에는 십팔척오촌의 증수를보게되며 특향방 강변에잇는가옥은 선부침수되게 되엇는바 이급보를접한 안동경찰서에서는 서원일동이 총출동하는동시에 소방대까지 출동하야 구제중인바 아직 인명에는별반상해가 업다는바 이게침수가옥을 인누별노하면다음과갓다더라

浸水家屋數

同胞	七四戶	
日本人	二三戶	
中國人	五七戶	
合計	百五十四戶	
人口計	千五十四人	
其中食事不能數		
同胞	一〇六戶	五七六人
日本人	六二戶	二六八人
中國人	三四戶	一七一人
計	二〇三戶	一、〇一五人

同胞水害避難民 朝鮮民會에收容

기보이십칠일압록강증수로 인하야수난을 당케된백륙호중 친척과 친구도무하야 피난갈곳업난 동포난 당지조선인회보육원사무실에수용하기로되엿다고

鴨江繼續增水?

이십칠일 당지채목공사에 도착한정보에 의하면 상류지방은지금까지 강우중인바 현재증수량을보면다음과갓다고

昌城에 二十五尺
楫見山에 十三尺

木浦暴風再襲 風速十五米突

【木浦】 지난이십오일밤열두시경부터 재차폭풍(暴風)이 맹습하야 이십육일밤까지부터 농작물의 피해는 전에듬을만콤심한모양인데 풍속(風速)은 십오메-돌이엇다한다

◇수란의신의주의시가◇ ―기사참조―

永興平野水國化
농작물전멸상태

【永興】 함남영흥군(咸南永興郡)은륙월안달의장마비(霖雨)로맥곡이 전멸상태에잇다함은긔보한바어니와 그후 천행으로 비일긔가 농작물에적당하야 비롯호구(糊口)나되리라고일반농가에서는 깃버하든것이 또다시 지난이십일부터 버리는비에 다시 이일퀴넉칠시부터는 한바탕으로쉬어붓는듯이모진바람(暴風)은천지를뒤덥는듯이 그 익일새벽사시까지 퍼부어 결실(結實)을갈하든곡식은 졸지풍파에 일조일석으로 쇠구러저 농촌은비참한근경에 잇게되엿는데 영흥룡흥강수(龍興江水)의井십사척 증수(增水)로지금은 영흥광야(永興廣野)는수국화(水國化)로 일반세민생활의 위협는 물논이고 그밧게영흥만(永興灣)에연속된 해변촌(海邊村)에는다대한손실이잇다는바 아죽조사중에 잇다고한다

鶴南附近 一時交通杜絶

【鶴南】 련일나리는폭풍우으로 인하야 지방피해가 적지안으나 일즉금산(鶴山)봉녀(鳳溪)일대는 임시이해(泥海)를 일우어교량의류실과 제방파괴로 도사에 매몰된 전답도만하야 발수괴(沙禮川)에잇는농작물에피해가 만흔모양이며 임시교통이 두절되며학남공보교(鶴南公普校)에서는 긔차통학생을 돌려보내는 동지방학생조차출석치못하야지난이십칠일하로만은시간전부를 폐지하엿다고한다

忠南一帶農作物
전멸상태로피해심대 洪城地方이尤甚

【洪城】 지난이십륙일밤륙일면히 비가나리고 바람이불기시작하더니 쉬지아니하고 계속하야 맹렬이 불게되야 그이튼날아침까지 계속하야쏫던바 대략피해정도를 조사한바에의하면 현하백곡의발수괴에잇서 자못 주의되는시긔인바 쏫이다떠러져 피해가심하다하며 그리고 더구나홍성군(洪城郡)에는당디군청압광장에 수백년된괴목이 하나는벽락가바서커바려 게괴되고 하나는 중동이부러저서 고몸보존과 경색에 다소손색을주게되엿다 하며동군광천시장(同郡廣川市場)에는 가가다수가도괴되야 피해가적지안타하며면화(棉花)고초등의 농작물은거의 수확을보지못할염려가잇다하야 일반농가에서는우려하여마지아니한다

平康一帶의被害
화전민의중요농작인 玉蜀黍全滅狀態

【平康】 월여를두고계속하야나리든 장마는 이십칠일오전두시경부터 돌연네폭풍우로 변하야 발수괴에 잇는 일반 농작물에 피해가만흔바 평강일대세포(洗浦) 검불낭(劍拂浪)회양(淮陽)등지중요농작물의 하나인 옥수수는 며개부터지거나 쓰러저전멸상태에잇서 그피해가 막심하다하며 일반농민의인심은 가장불안중에잇다한다

三十餘間되는 집웅싸지날러

【平康】 작요(昨曉)의대폭풍우로 평강일대에 건축물의피해가만흔바 그중심한것은세포(洗浦)역전에잇는 세포농장창고십여간이나되는 양철집웅이 건처로날러 그리웃인 세포금융조합리사사택으로 떠러저 침실이간이파괴되엿바 그때맛츰그방에서자든리사박원식(朴元植)씨부처는 넘어바람이심함으로 건넌방에서자는 모친에게 문안하라방문을나서는 순간 벼락치는소리가나며 그와가티 되엿다는바 그구하게된것이 긔적이엿다 하며 그피해가격은오백원 리사사택이삼백원이나된다더라

◇泗川

【泗川】=경남사천일대에는 거번의폭풍우로인하야 불소한피해를 당케하더니 지난이십륙일 오후두시반부터 폭풍우가 재차습래하야 밤이되도록 쉬지 아니하고 계속되어 사람의출입을 못하게 하엿는데 방금벼들이발수하는중임으로 피해가 막대하야 농촌인심은극도로불안한중이다

◇振威

【平澤】=지난이십칠일오전 열한시경부터 진위지방에는 별안간에 폭풍우가습래하야 방금까지 계속한다는데 발호괴에잇는일반농작물에피해가적지안타고한다

◇義州

【의주】=지난이십오일오후부터나리기 시작한비가 잠시도긋치지안코 약 사십시간을계속하여 압록강(鴨綠江)방면의 농작물손해가 적지안흔중 구룡포(九龍浦)시가는 삼분지이 이상침수되여손해가적지안타한다

【의주】 지난이십칠일에야 겨우긋친비는 각지에피해가 적지안흔중 의주전긔회사에 근무하는 고상웅(高尙雄)이가 수란에 떠나러가는 전주(電柱)를 건지러다가 구룡포(九龍浦)부근에서 급류에휩쓸리여 위험하든것을 부근에잇든 동료들이겨우 건지어도립의주의원(道立義州醫院)에서 치료를밧든중생명에는 별로관계치가타는바 일반은 그의직부에대한충실을찬양한다더라

◇彥陽

【彥陽】 낙울산언양지방(蔚山彥陽地方)에는수월을두고 장마로계속하더니 지난이십육일에는 또한 폭풍우로농작물에 피해가만타함으로 간판농민들은 다음을 노치못하고불안중에잇다한다

◇井邑

【井邑】 북정읍군북면(井邑一帶)에는지난이십오일 련삼일간 폭풍우(暴風雨)가 더심하야정주읍상명리(거시다리)넷가에 김훈력사 가지고잇든 약주의두아름이상되는고목나무를뿌리(根)채삼버렷다는데마침 벼의발수긔(發穗期)에이와가튼 폭풍우가습래하야 전답을볼든하고피해가심하다고한다

◇北靑

【北靑】 난이십사일저녁열시경부터 비가 오기시작하야 이십칠일오전구시경까지 쉬지안코비가나려퍼부어서북청군하일면일대는아연이해(泥海)로화하고말엇는데 남북사동차 쌔ㅣ쓰교통은 모다두절되고 남대천연안일대 농작물은 모나침몰되엇다 발수기이라 피해가막대할모양이라고하나 아죽 피해정도는 교통이 두절된관계로 미상이라고한다

興南一帶도 被害莫甚
가옥파괴불소 農作物悲觀

【興南】 오래전부터쉬일사이업시 나려붓든비는 지난이십륙일 오후부터는 감작이폭풍우로변하여 흥남일대(興南)를 사정치듯이 휘불어엇는데 그사이에는 사람마다 가옥파괴(家屋破損)와 작업장(作業場)의 훼손(毀損)이엽녀되여 잠도평안이자지못하고 전전긍긍하고잇든중 일은아침은 겨우일기가개이게되엿스나 내호시(內湖市)와 천긔리(天機里)를중하야전파된가옥이 적지안흔모양이라 집마다 울타리와 집웅은모조리훼손 당하여버렷는데 더욱이 해안통(海岸通)에는침수된가옥과 선척(船隻)에 손해도 적지안케되엿다한다 그밧게 일년간 농채(農債)를 커가면서 피땀을흘린 결정인 농작물은 그간가진천재를 격거가면서 겨우이삭을보고 결실긔에잇슬러 갑자이 지난밤폭풍우에 전부쓰러질뿐안이라 이삭이업서지게되여 전멸의 상태에빠지게되여 세민층(細民層)들은 각가지로 곤궁에 싸지고잇는데도 흉년벌판에 머공장을 버리고잇는 조질소회사(朝窒會社)에서는 그모진 폭풍우에도쉬작을하지안코 여전히 긔계를돌두면서 마음대로생산을하고잇다한다

在津同胞에게 某種檄文撒布
모종운동에나서라고

【天津支局】 지난이십이일에 ×국〇〇회(×國〇〇會)명의로 『在中不正營業者諸君에게 警告함』 하는격문이재진동포의집집마다 배부되엇다는데 그내용은금케품 경영하는이와 료리장사하는이들을대하야그영업을버리고조선××운동 전선에 나서자는의미인데 일반은 만은우려중에잇다한다

工作委會事件 金始律氏釋放
용산서에서

【端川】 함남단천군파도면송평리김시률(咸南端川郡波道面松坪里金始律)씨는공작위원회(工作委員會)사건혐의로지난오월상순경 단천경찰서(端川警察署)에검거되여수삼개월을 두고엄중한 취조를 바더오다가결국본사건의 취조본영인 경성룡산서(京城龍山署)에까지이송되엿든바 취조의단락을고하게 무죄석방되야지난이십일일에단천 자무사히도라왓다한다

▲汽車에轢傷 【大田】 지난이십일일 오전칠시경 경부선부강신탄진간(京釜線芙江新灘津間) 『카ー쁘』 부근에서사십전후되는로동자한사람이 득상음탕하야 지게를진채 선로(線路)우에 넘어지잇승을 동칠시사십분대전착(太田着) 렬차승무원이발견하고동

深夜無知中에 絞殺된日本女子
元山의奇怪한殺人 처정관계인지강도인지의문

【元山】 원산부장촌동(元山府場村洞) 이백삼、칠번지에서는지상상점(紙上商店) 녀주인 지상요시(紙上ヨシ)(…) 라는일본녀자는 정거장소에서 주류소매업(酒類小賣)을하고지나던 미지난이십사일오전다섯시경에교살을당한사실이 돌발되엿다 전긔지상요시는 본원을 복강현(福岡縣)에두고 수십년전 에조선에와서 청진(淸津), 던료리집에서우슴을팔든 녀자로 거금삼오년전에 석광조웅(石光朝雄)이라는사람과 정을통하야 이래동거하게되어서 금년이월에 원산인정거장소에서 지내던바 남편되는석광「石光」은그동안 동해안천 별도공사에종사하고잇서 「이사 삼일」 밤에는정거장소에와서요시를 이러나면 지상요시 가여엇시 을열고 잇섯다한나 아즐 면일죽기되며 향상물설어주는녀자하나 몰들어가지고 갓섯든데 씨마츰 엇던 도파가 숨어잇다가서 주인을차젓스나 아모인적이 업승으로 전긔를깃든 녀자가발문을열고드러가 이불로 머리의가지쓰고 자는수인녀자를 흔들며불넛스나 하등의 인적이업승으로

이불을들고 보매 요대 (屍體)로써 목을매여 죽은것을 처야 발견하고 중리(中里)파출소에 고발하자 이보고를접한 원산경찰서에서는도사에착수하야 오전칠시경에 사법계에박사법주임(林司法主任)이하다수의 형사대는 현장에이르러 검시한결과 당시까지도 시체에온기가 잇는것을 미루어보아 오전다섯시경에 교살되엇다는것을 알게되엇다 다음에검사국으로부터 곡전(谷田)검사는 동(齋東)최(崔)당서기와 산천(山川)의사를대동하고현장에이르러오전십일시경에시체를검시해부한결과 남녀간에 정의관계를맺은후 음부에조희(紙)를사용한것파숙든당시에하등의

반항한흔 적이업는것을 미루워본다면 엇던사가 전긔녀자와의 강간도아닌관계를 맺고본후가잇는 녀자이라 만일에발설을염려하야 누어서 자는틈을 타서 교살한것이 아닌가하야원산경찰서에서는 전긔혐의자로 원산포에서 천거수상사(浦下川政義工事)의종사하는인부감독인 일본인보름 즉시소환하야 엄중취조중이라하나용의(嫌疑)로써 이상한 방법으로 목을매여죽인것을미루워보면 범인은 조선사람이나 중국사람의 범행갓지아니하고 일본사람의 소위가아닌가하야 사실해내외되여 구이는 부근의 일본인멧사람을 엄중취조중이던마 지난이십칠일 부터는 방만을 톱더하야 원산경찰서에서는

강도의범 행이나아닌가하야 사건발생지 부근일대를대수색하는동시에 일일이 취조를하며범인체포에 대활동중 이라는데피해자(紙上ヨシ)의남편되는석광(石光)은 이규보 켭하고고성(高城)으로부터지난이십오일에 원산에도라와 자긔의안해되는 「지상요시」는 거금삼오년전에 자긔와의연을 매즌후이 태풍형이 방정하엿슬뿐 아니라 조금이라도 의심점이 업는녀자인데생활고와 병고로인하야 자살유한것이라고 절대주장한다 저며국부에 자증명이 잇기때문에 본대부터 조히를 사용한것은 항상조히를 사용한다고 주장하나산천(山川)의사 도부터전긔녀자의국부에 사용되엿는 조히들 현미경으로조사한결과조히에

남자의정 수(精液)이못어잇는듯하다하야 방금 의학상 여러가지의 방법으로 조사를진행중 근일내로 확실한조사가못날것이며 분명하다하며 타살이 분명라하야 근일에는 식촌무중에잇다하하야 서장자신이지도솔동하야대대적으로 범인조사체포에 활동중인바 미구에범인은 판명되리라하며 이로 인하야원산지내에공괴는 자못의상한감을 늣기게되다고한다

鎭海署의大警戒
무슨단서를어든듯

【鎭海】 경남진해서(鎭海署)에서는 엇더한단서를 어덧는지 지난이십오일에 돌연히 동서의형사와경찰주재소(駐在所)원이두로나누워진해읍내(鎭海邑內)의 유학생(留學生)들의 행동지본보지국(本報支局)급각동청년、소년등수십처의 가택을 수색하야 다수의서적은 압수하여갓스나 별달은단서는 엇지못한듯하며 그로부터경찰의 경계는더우심하야 당지를 출입하는 청년들의 거취를엄중히 감시하는 동시에 용무가 불분명한자의 게속히련거하라고 독축하는 등 경계가자못엄중하다한다

漁船顚覆 鎭南浦海岸서
손해팔백여원

【鎭南浦】 지난이십칠일밤두시에 진남포역냥리 백일번지(德兩機里一〇一番地) 차대준(車大俊)씨에 어선이자매도(姉妹島)부근에서 고기를잡고잇슬 때에 난데업는급한바람에 배는 돗대가 부러지면서 그만뒤집히

龍岡、南浦事件
判決言渡는九月一日 昨日平壤法院公判續報

【平壤】 평양불상사건의케일회공판 개정의결과 사형(死刑)을 구형하엿든강동면성탄광(江東成炭礦)사건는의보와가티 무긔(無期)로 징역 십삼년까지 언도되엿고 진남포방화사건(鎭南浦放火事件) 도역시징역륙년을언도하야 간여 검사의 『공판(公判)의 사건을이른킨 피고들은인간사회에서영원이업새여버려야한다』 는론고그대로데상치 못하엿든 중형판결을 언도하엿는데 피들은 공소할의향인데 언도를 필한후계속하야 룡강방화사건 (龍岡放火事件)의공판이본다(本多)부장수심강시도(矢島)당관사배석동천(藤川)검사립회 관선삼정(三井)변호사렬석으로 개정되여 심리를맛친후 간여검사는징역오년(懲役五年)을구형하엿고 삼정변호사는 『집행유예처분이 상당하다』고 변론한후 구월일일로 선언하고 폐정햇는데피고들은 성명미상한남자에게 협박을당하여 할수업시 방화하엿다고 답변하엿다 그러고

龍南浦府新興里
府廳人夫 朴聚珠(二三)
龍南浦龍井里
米穀商 元文永(二一)

이상량인에관한 방화사건의속행공판은 이십오일 오전열한시삼십분부터 개정되어 당임한상범(韓相範)변호사로부터 『경형에처하라』 는변론을 맛친후결심한후 구월일일에 판결언도하기로되엇는데 간여검사의 구형은징역각륙개년이다

少年會指導의 兩少軍檢擧
齊齊哈領警이

【齊齊哈爾】 지난이십일당지도(指導)의 역할을하고잇는리동명(李東明)김영일(金暎一) 량군을 일본령사관경찰이 검거하야다가 엄중취조중 이란는바 이제그자세한 내용을듯건대 제제할이(齊齊哈爾)고려소년회(高麗少年會)에서는매주(每週)토요일(土曜日)마다정긔토론회(定期討論會)를개최하는바 이날도마침 토요일에 해당하며 더욱당지에 거류하는 고인환(高仁煥)씨의령랑 고경애(高敬愛)양이 동경류학하다가 하긔휴가로 귀가하야 체류함을긔회로 그들 편의를 보와달나하야 승락을엇고 만반준비에분망하든중에 뜻박게 하한시간을당하야 전긔교원이 생도들에게 점심(點心)을맛추고 강변(江邊)으로 원족하는 선언을듯게된 소년회지도자 전긔동명(李東明) 김영일(金暎一)량군은 그즉석에서 홍분되여 그배신하는동을긋다가 서로감정이 극도로악화되여 서로구타까지 하엿다는리류로 그와가티 검거한것이라하며 일반 …

普林寺古鐘盜難
八百年前鑄造物

【平壤】 룡강군보림사(龍岡郡普林寺)에는 이십일 밤중에도적이침입하여 약팔백년전에만든 고종(古鐘)한개를 절취하여갓승으로 룡강서에서는 범인을엄탐중 이라는데 전긔 고종은고고학상진품으로 직경일척팔촌이며가격은이백원 가량이라한다

前巡査의 窃盜犯公判
일년륙개월구형

【平壤】 신의주서전순사의절도사건(新義州署前巡査窃盜事件) 의복심공판이이십칠일오전열시부터평양복심법원형사정에서동원(藤原)부장주심조(趙)전묘(田苗) 량판사배석중촌(中村)검사립회 본도(本島)변호사렬석으로개정되여 심리를 맛진후검사는징역일년 륙개월 구형하엿고본도변호사는집행유예에처하라고 변론하엿다는데 피고의범죄사실은피고가 신의주서에근무중지난 팔월에공금 오전수백원을절취 하엿다는것으로 자긔의부채를 한상하기 위한것이라한다』 판결은구월일일이라한다

慈城에惡女 독기로本夫慘殺
여덜살된아들이 증인으로경찰에

【慈城】 평북자성군장토면호상동신흥리(平北慈城郡長土面湖上洞新興里)에잇는바인수(朴仁洙)(三九)란녀인은지난륙월십팔일밤열두시경에그의본부김정록(金貞錄)(四三)이깁히잠든틈을타서 독기(斧)로 두부를세번이나처서 현장에서즉사를식혀 외양간(馬廐)마판밋헤고무덧든사실이 발각되야 당지경찰에체포되야 엄중한취조를밧다가 얼마전에 강계검사국으로 호송되엿는데 그의아들인 여덜살된아이 시원(時元)이가 그동리 구장인류창진(劉昌珍)씨와한게지난십칠일 자청을서자성려관(慈城旅館)에투숙하엿는데 긔자가 왕방하야 탈세아희의 문답이다음과갓다

記者 너ㅣ아버지가잇느냐?
時元 업서요
記者 어듸를갓느냐?
時元 우리엄마가독기로깍죽것서요
記者 독기로엇더케깍드냐?
時元 세번을깍것서요
記者 죽은것을어떠케하드냐
時元 업마가외양간에파무덧서요
記者 두둘쌔에네가보앗느냐
時元 나더러등불을잡으라하여서잡앗서요
記者 너ㅣ웨등불을잡고잇섯느냐?
時元 잡지안으면엄마가나와지죽기겟대서잡앗서요

麻雀에팔려 金品을窃取
前銀行員이

【江景】 지난팔월이십일경충남강경경찰서(忠南江景) 최형사는동일오전 칠시경에 동일은행강경지점(東一銀行江景支店)

四十尺地下에서 瓦斯가噴出
咸州郡下에서

【五老】 지난이십일일함주군주북면 부민리(咸州郡州北面富民里二四七) 남력묵(任宅默)집에서 생수우물을 만들다가지하사십척되는 지점에서 고압으로괴체(高壓力氣體)가쏘다저나옴으로 그긔체에다가 불을대이니가 대화염(大火焰)을내이며 불이부터 일시는 대호상술일우웟다는데 멋칠후다시 남력묵집에서 약이정(約二町)되는 전창규집에

堆肥奬勵갓든郡屬 殴打當코絶命
아비를욕햇다고아들이구타 遂安郡下의慘變

【海州】 황해도수안군도소면롱누리(遂安郡道所面籠頭里)에서는지난 이십사일에 수안군청(遂安郡廳)에 재직하는 삼림조합서긔(森林組合書記) 고홍장(高鴻章)(二六)이 퇴비장려를 목적하고그동리장동순(張東淳)ㅣ란사람의 집에가서 성적이불량하다고 욕설을하야 피차언쟁을한후고홍장은자긔의주인집에도라와잇는데 전긔장동순의 아들장대혁(張大赫)(三七)은 자긔 아버지를 욕한데분개하야 그를차자와서쌈바리로두부를때리여 당장긔절을하얏스나 익일인이십오일 에 원치 중상이엿승으로맛츰내절명되고마랏나는데 수안서(遂安署)에서는현장에급행하야 범인을 체포하고방금엄중취조하는중이라한다

三人組의 쓰리團逮捕
안악우시장에서

【安岳】 지난이십오일안악시장(安岳市場)에쓰리단이들엇다는소문을 들은안악서사법계(司法係) 복전형사(福田刑事)와강(康)순사가압남리에서수사를개시하고 행동이 수상한자를 일일이 주목하든바 오후오시경에우시장(牛市場)에서수상한청년세명을 검거하야 동서에인치하고엄중한 취조를 진행한결과 그들이 정와쓰리단으로 범죄의 전말을 일일히자백 하엿다는데 그들은원적(原籍)을해주군가좌면취야리(海州郡茄佐面翠野里)한동리에둔정길석(鄭吉錫)(…) 최봉한(崔鳳漢)(三四)리태원(李泰源)(三三)등세명으로작년사월경부터 삼인이결합(結合)하야쓰리로써자금(資金)을만들어가지고잡화상을경영하야장고 설친후 황해도각시장을 편관하여전곡으로 쓰리를하여오는바 안곡에도 ㄱ번까시 두번을 와서보군은용정칭시리(禪丘面川里) 사는바인서(朴仁瑞)ㅅ시장에서 삼십오원밧고 소를팔아서 그의돈ㄱ삼십오원을주고 이원밧게 아지안는 가장운소포 돈이그대로드러잇스며고발치 ㅇ다가 목적도이 두지못하고체포되엿것이라고한다

三十錢버리군 土車에轢傷
생명이위태

【統營】 통영해저도로공사장(道路工事場)에서지난이십오일오전 ㅣ시경에 삼십마력의 긔계인력거(?)으로 운반하는 흙구두다에 인부한명이 갈니여서두부와 억개에 큰상처를입고즉시 당시 해동병원(海東病院)에가서 방금치료중이라는데 그자세한 사실을탐한즉 전라북도남원군 아영면아곡리(全北南原郡阿谷里) 에원적을둔신기동(申基東)(三三)이란사람으로언약생활에 싸흠니여 일터차자각처로도라다니다가 맛참 전긔공사가잇다는 소식을듯고 지난이십삼일에 통영에도착하야 불과하로에 삼십오전도되지안는 삯전을밧기위하야 전긔 일터에가서 백방의 간청으로 겨우승락을바다가지고 이십사일부터 그곳일터에서 피땀을 흘니기시작한그의일에 불행이도 그와가티중상을입엇다는데 십중팔구는 생명이위태하다한다

乞人떼리 流血劇演出
한사람은중태

【平壤】 이十륙일밤중에평양신창교ㅏ백사장에서는 거지떼리 싸홈이일어나 한노래에흥은피로 물들여 노흔 참극이생기엇다 거지박호(朴文浩)(二〇)는동무거지리경문(李敬文)(二三)과싸홈을시작하여 박은칼로 리의가슴에 두곳이나 란자하여 그후 행방을 감초앗는데 리는 출혈이심하야 생명이위독하다고한다

殴打致死코 暗葬을準備
결국은경찰에

【平壤】 평양부내리렴리(…林里)신룡면시 김윤택(金潤澤)(三〇)은 이십칠일 오후세시부터 이십칠일 오전세시까지 안해박국선(朴…仙)(三六)과싸홈을하다가 드되여죽어버렷는데 김윤택은 엇지된셈인지 암장(暗葬)을 준비하는것을 대동서(大同署)에서 ㄱ치한후 시체를검시한결과 코와입에서 피가흘넛고대퇴부(大腿部)에 타박상이 잇는것을발견하엿승으로 시체는 이십일일 도립의원에서 해부에붓치기로하고 엄중취조중 이라는바 상해치사인듯하다고한다

돈버리갓다 靑年이客死

【熙川】 평북희천군북면 명문동초산(平北熙川郡北面明文洞初站) 함락희(咸樂喜)의집에 행려병인사망사건이 생겻다함으로본보희천지국장리호영씨가 현장에 출장하야조사한결과는 다음과갓다는데 그주인장씨의말에 의하면 지난이십일오후나절시쯤하야엇던젊은사람이 소낙비를맛고 괴상업시드러와서 하로만 쉬여감을청할으로 인정상허락하고 그의내력을물어본즉 그청년은 본적을 북청군 상원면(北靑郡上院面)에둔리(李)모인데 삼년전에로동을하려고 자청영에로갓다가 돈은못벌고 신병이 대단하기로본적지에잇는고모(姑母)집으로가노라고 하든바 겨우하고 틀니여 고통하다가 그이튼날인 이십일일아츰에그만절명되엿는데 동군북면사무소와동경찰관주재소에서는의생리창희(李昌熙)씨를대동하야검시후그곳공동묘지에매장케하엿다고한다

加述市開市

【迎永】 경남대산면가술(慶南大山面加述)에서는 지난봄에 시장허가된이래 즉시 준비를 하여오던중 오는이십구일에 개시하게되엿승으로 일반주민은 지방발전상 만흔도음이잇스리라하여 깃븜으로 이날을마지한다고한다

第三回 全朝鮮團體柔道大會

時日 九月五日午後一時三十分
場所 鍾路中央基督教青年會運動室
參加資格 學校及私設道場에屬한團體
申請期日 九月四日午後三時 (青年會運動部로)
抽籤日時 九月四日午後八時 (青年會運動室서)
主催 中央基督教青年會 後援 朝鮮日報社

天氣豫報
晴一時曇

日本海의颱風은北海道北으로가고高氣壓은中國大陸에서朝鮮을經하야日本海에擴大되엇는바半島附近의氣壓配置는頗히緩慢하다東岸은除其他는一般이天氣가良好하다氣溫은昨朝보다五度內外低下明日은天氣가조코凉風

昨日溫度 高廿五度七 低廿一度五
今朝溫度 十八度〇

世界經濟의脅威

佛國의黃金政策(上)

政治條件貫徹에利用

英蘭銀行이 佛蘭西銀行으로부터 五億弗을 借金하얏다 世界의 形勢는 匝히 變하얏다 回顧하건대 一九〇七年에 米國의 金融恐慌時 英國도 大打擊을 蒙하야 佛蘭西에서 金融援助를 受한일이 잇섯다 그러나 此以外에는 英國이 佛蘭西에 머리를 숙이고 돈을 借用한것은 이번이 처음이다 佛蘭西가 最近三、四年間에 築上한 金融的努力은 큰것이다 그러나 그 金融政策에 對하야는 世界의 評判이 그리 조흔것은 아니다 有名한 瑞西의 經濟學者 갓셀敎授는 最近에 世界經濟의脅威佛蘭西『라고 題한 意見을 新聞에 發表하얏다 매우 興味잇는 意見이니 그 內容의 要領은 이러한것이다

物價下落의眞因

一九二八年에 金本位에로 復歸한 以來에 佛蘭西는 世界中에서 猛烈한 勢力으로 黃金을 吸取하기 始作하야 世界에 驚愕과 不安을 與하고 잇다 佛蘭西銀行의 金準備는 一九二八年 以來 二百七十億法(約二十二億圓)以上이 增加하얏고 現在에는 總額五百六十億法(約四十六億圓)의 巨額에 達하얏다

註=以後에 다시 增加하야 今月十四日 現在로는 五百八十六億法 卽四十七億圓이 되얏다

當時 世界에 잇서서는 佛蘭西가 엇더한 目的으로 그러한 巨額의 金塊를 蓄積하는가를 疑訝하고 잇다 卽 經濟的으로 보아서 此는 利息이 붓지 안는 無意味한 投資인 外닭이다 佛蘭西의 黃金吸收政策은 當時에 이미 世界經濟界의 利益에 相反하는 것이엇다 그는 世界金塊不足을 더욱 甚하게하고 物價下落의 重要原因을 作한것이다 그리고 此物價下落이야말로 今日 世界經濟危機를 釀成한 中心原因이다

佛蘭西의辯解

勿論佛蘭西는 此事情이 世界에 알리기를 極力阻止하고저하얏다 各種國際的會議에서는 此 佛蘭西의 黃金吸收가 議題에 上하는 것을 不許하얏다 만약 此를 非難하는 者가 잇다면 佛蘭西는 늘 욕과 가티 冷靜한 態度로 答하고 잇다

『佛蘭西는 決코 故意로 黃金을 吸取치 안는다 다만 佛蘭西의 貨幣에 對한 世界의 絶大한 信用의 結果로 自然히 佛蘭西에 金이 流入하는 것이다』

政治的의目的

그러나 佛蘭西가 如何히 그 蓄積한 黃金을 利用하려는가는 最近에야 겨우 明確해젓다 卽 今回의 獨逸金融恐慌에 關하야 열리게 되여러가지 國際會合에서는 佛蘭西는 늘 이러케 主張하얏다 『佛蘭西의 協力이 업스면 무엇도 안된다』

實際에 잇서 列强은 此主張을 承認치 안흘수가 업섯다 그리고 佛蘭西는 此에 依하야 엇은 地位를 利用하야 政治的條件의 貫徹을 圖하려든 것이다 『獨逸이 金融援助를 求하고저하면 먼저 政治的保障을 與하라』 고 佛蘭西는 再三主張한것이다

對墺地利의失敗

佛蘭西의 所謂『政治的保障』이라는것은 무엇을 意味하는것인가는 世界에서 이미 最近의 例로서 推測하게 된것이다 卽 今年春에 墺地利의 大銀行 크레딧트 안슈탈트 破産後 墺地利救濟를 爲하야 國際間에 協議가 進行할 時에 이미 佛蘭西는 그 條件을 가지고 말하얏다 그러나 其時는 佛蘭西는 그 目的을 達치 못하얏다 그에는 英國이 中間에 들게 되야 英國銀行이 墺地利에 對하야 必要한 資金을 提供한 外닭이다

그러나 그와 今次의 獨逸救濟의 境遇는 判異하다 佛蘭西의 協調가 업시는 救濟案을 樹立하기가 不可能한것을 佛蘭西는 잘 알고잇다 蓄積한 黃金의 威力을 政治的으로 發揮할 機會가 별서 到來하얏다

獨逸救濟의條件

獨逸을 救濟하기 爲하야 佛蘭西는 數十億馬克의 長期貸付를 스스로 提案하얏는데 此는 佛蘭西의 旣定政策의 實現이다 佛蘭西의 貸付條件으로 若干의 政治的保障外에 獨逸關稅收入을 擔保로 할것을 要求하고 잇다 그러나 그 長期借款에는 佛蘭西는 반드시 自己가 큰 分擔을 負擔할 必要는 업나 米國其他歐羅巴의 資本國이 大部分을 負擔할것은 明白한 外닭이다 다만 政治的條件의 利益만은 佛蘭西가 獨占하려는 心算이다 더욱 所藏한 巨額의 貸金及外國爲替의 威力에 依하야 國際借款에서 佛蘭西를 除外한다는 것은 實際에 잇서 不可能한 일이다

對英國의威嚇

最近數週間 佛蘭西는 그 在外資金의 動員에 依하야 더욱 金塊를 自國에 吸收하고 그 立場을 더욱 굿게 하랴고 努力하얏다 此目的은 諸外國 特히 英國에 對하야 『佛蘭西는 佛蘭西를 除外한 國際行動은 同國의 黃金吸收에 依하야 何時라도 阻止할 能力이 잇다』는 것을 示威한 것에 不外한것이다 倫敦電報는 最近에 每日 幾百萬磅의 金流出을 報하고 잇다 그로 因하고 英國金融市場은 非常한 逼迫을 告하고 잇다 金流出을 阻止하기 爲하야 英蘭銀行은 七月二十三日에 割引率을 一分이나 引上하야 三分半으로 改訂하얏스나 그 效果는 나타나지 안엇다

註=七月三十日에 다시 一分引上하야 四分半으로 하얏다 그래서 겨우 流出은 阻止된것이다

危險한勝利

이러한 形勢下에 노힌 倫敦會議가 큰 結果를 나타내지 못한것은 오히려 當然한 것이다 그 根本的狀態는 會議前이나 後이나 조곰도 變함이 업다 佛蘭西는 그 黃金의 力에 依하야 對獨政治保障의 要求를 固持할것이다 그리고 또 倫敦뿐 아니라 其他의 金融市場에 對하야서도 巴里의 威力을 何時에라도 示하는 手段을 講하고 잇다

此狀態에 對하야는 政治的立場으로 보아 各人의 區區한 批評이 잇슬수가 잇는것이다 엇더한 新聞은 佛蘭西의 훌륭한 勝利라고도 하나 此種批評者는 世界經濟의 利益이 엇더한 것인지를 알지 못하는 者들이다 그 所謂勝利라는 것의 實際結果가 危險한 不幸의 形態로 나타날 時期가 그리 멀지 안흘것이다

購組設立은 日人發展을阻害

官民共力의破壞라고 陳內商議會頭談

購買組合問題는 아제야 全朝鮮에 波及되야 中小商人의 一大脅威이니 그 成行은 頗히 重視하는바 地方小都市는 日本과 달라서 其商人은 主로 官廳이 相對가 되고 其他는 地方의 日本人은 極히 僅少함으로 官廳을 中心으로 하야 購買組合이 設立된다면 商人 特히 日本人의 發展은 無望한 同時에 延하야는 官民兩者의 疎隔을 招來하야 地方發達에 對한 官民共力의 風을 破壞하는 것이다 하야 朝鮮統治上에도 조치못한 結果를 招來한다고 憂慮한다는 것이니 그 自利에 充實한 辯解이라 하겟다

預金部貸資 規程改正

三年以內는 證券貸付로

【東京電報聯合】 預金部資金全總額은 現在三十四億圓의 巨額에 達하야 資金運用에 困難을 感하게 되얏슴으로 預金部資金의 利用者인 特銀側 其他의 關係者間에 資金運用範圍를 擴張하는 外에 貸付規程을 緩和하야 事業金融에 便宜를 與하라는 要望이 만아젓다 依하야 預金部當局은 種種研究한 結果 特銀及諸種會社에의 融資에 對하야 從來全部債券發行의 形式에 依한것을 期限三年以內의 資金에 限하야 證書貸付의 途를 開하기로 決定하고 現行資金運用規程을 改正하야 近間에 改正勅令을 公布하기로 되엇다 此改正에 依하야 同部資金의 利用者 勸銀、興銀、東拓、北拓、中央金庫等은 右期間內의 資金에 限하야 債券發行이 必要가 업서저서 相當한 便宜를 受하기로 되얏다

日滿聯絡會議

來十五日부터

第十四回日滿旅客運輸會議第七回日滿貨物運輸會議聯絡協議會는 九月十五日부터 哈爾賓에서 開催할터이다

低落하는棉花 販賣期의市勢

每斤六錢內外를豫想

棉作主任官會議는 二十七日에 終了豫定인바 二十七日에 棉花市勢低落對策에 對하야 全南道提案에 依한 事項을 協議하고 그 由理를 一兩年來의 棉花는 低落의 一途를 昨秋販賣棉花平均價格은 겨우 八錢二厘라는 近年稀有의 廉價이다 耕作者의 收入은 만히 減殺되야 米繭價의 暴落과 가티 農村은 慘狀을 呈하야 他作物과의 收支採算上 棉作이 不利하다 其前途를 悲觀하야 耕作者中 栽培를 中止하는 者도 잇스니 前年程度의 價格을 保存하며 生産費를 維持하고 且對抗作物인 大豆、粟、陸稻等의 價額도 만히 低落한 關係上 此의 獎勵上 大支障이 잇다 最近 米棉收穫豫想高의 發表以來 棉花는 更히 急激한 低落을 持續하야 今秋販賣期는 一斤六錢內外의 未曾有의 廉價가 現出하야 過去二十年間 順調로 發達을 遂한 棉作도 一頓挫를 致할 念慮가 잇다 한다

昭和製銅所 朝鮮內設置陳情

滿鐵의情報에據하야 加藤新義州會頭等

陳內全鮮商議聯合會 加藤新義州商議會頭、荒川安東商議會頭等 三氏는 二十八日午前十一時半에 總督府의 總督、總監을 訪問하고 昭和製銅所設置問題에 對하야 陳情한바가 잇섯는데 加藤新義州會頭는 左와 如히 語하얏다

今回來京의 用件은 昭和製銅所의 朝鮮內設置問題에 對하야 總督閣下에게 陳情하려든 것이다 이미 新聞紙의 傳하는 昭和製銅所의 關東州內設置說이 果然事實인가를 알기 爲하야 去十七日에 自己와 荒川會頭와 滿鐵의 正副兩總裁를 會見하고 陳情하얏든바 兩總裁는 모다 此問題는 未定이라는 旨로 말하얏고 또 斯波理事를 訪問하야 聽한 것은 昭和製銅所問題를

英國新內閣의

關稅引上을憂慮

赤字補塡의方針은 이길밧게업다고

英國의 新內閣에 對하야는 世界經濟界에서 一齊로 그 關稅政策에 注意하는 傾向이 보인다 英國의 現下의 情勢로서는 結局에 關稅를 增徵하는 以外에 엇더한 赤字補塡의 길이 업는 外닭이다 又此赤字를 補塡하기 爲하야 關稅를 引上하려는 方針은 今年初에 新年度의 豫算編成當時부터 全般的으로 從價五、六分의 關稅設定은 不得已한 것이라는 輿論도 잇섯슴으로 金輸出品에 對하야 從價一割程度의 增稅가 잇지 아니할가를 觀察하게 되는 것이다 더욱 關稅를 引上한다할지라도 맛게나 ! · 쥬 ! 데 以來 全然關稅를 올린바가 업는 나라이오 또 保守黨의 英本國及屬領을 一經濟單位로 하는 政策으로 보아 當然히 英本國對各屬領의 貿易品에는 關稅를 賦課치 안흘것으로 보여 또 食糧品 原料品 半製品 金製品等의 分類에 잇서 輸入品中 國內의 勞働者及一般消費階級의 立場에서 猛烈한 反對가 잇슬것을 豫想하고 全輸入品에 課稅하기는 매우 困難할것이니 그에는 除外例와 差別關稅를 設할것으로 想像하게 된다 如何턴지 關稅引上이 實現된다면 그 影響은 頗히 크다 日本에서는 全輸入額의 一%밧게 안되나 그에도 以前에 맛게나 ! · 쥬 ! 데에 依하야 이미 從價三三%三分之一의 關稅를 課하는 絹織物 陶磁器 細鉛 琺瑯鐵器 玩具類는 勿論新稅를 免치 못할것이오 其他에도 만약 今次의 新關稅가 設定된다면 그 打擊은 相當히 클것이다 더욱 英國輸入額의 一八%를 占한 米國 一〇%의 獨逸 六%의 佛蘭西 五%의 比利時 露西亞等이 모다 大打擊을 受할것으로 想像된다 · 다만 注意할것은 英國의 關稅設定으로 因하야 自國內의 物價를 高히고 生産費를 引上하는 結果로 印度의 市場의 人絹織物 絹布 南阿南米 近東亞細亞等에서의 絹布 雜貨等 國際市場에서 英國品을 驅逐하는 ! 本品外지는 獨逸品其他各國商品과의 競爭으로서 自國品의 不利는 免할수가 업다 日本의 貿易關係官廳及當業者들은 알어서 此等諸點을 綜合하야 英國이 關稅를 引上한다할지라도 그는 一時的일것이라 實施期間附가 될것이라 한다

東拓產金貸付限度

五百萬圓程度

東拓에서 產金獎勵에 積極的으로 進出하고 資金을 貸付한다는 것은 旣報한바어니와 그 具體案은 近間에 決定될듯하다는 것이다 右計劃案에 依하야 東拓에서는 日銀及大藏省과 交涉하야 約五百萬圓의 資金을 日銀에서 無利子로 借入하야 現行鑛山金融利子八分八厘보다도 低하게 七分程度로 一般業者에게 貸付하리라는 것이라 한다

水原小賣商聯盟 購組反對決議

水原小賣商聯盟會에서는 二十日에 總會를 開하고 購買組合反對를 決議하고 京城商議會頭에게 購買組合阻止에 盡力하라는 旨로 陳情하얏다

英크레딧트 五億弗

紐育、巴里等 銀行이引受

【紐육廿七日發電報聯合】 英國크레딧트總額은 三億乃至五億弗로 紐育及、巴里의 民間銀行이 半分式 引受키로 되엇는데 正式發表는 明日하리라고

佛金融市場에

援助를求할듯

英磅下落防止策으로

【巴里二十八日發電通】 當地에 達한 報道에 依하면 英國은 磅의 下落을 防止할 必要上 來週에는 佛蘭西의 金融市場에 向하야 助力을 求하리라 한다 그리고 右에 關하야는 英國大藏當局이 中央銀行을 經하지 안코 直接 巴里及紐育의 關係當局과 各各 折衝하기로 하얏다 또 去八月一日 英蘭銀行이 佛蘭西中央銀行及紐育聯邦準備銀行에서 得한 對英크레딧트總額五千萬磅은 이미 거의 消費되얏다고 傳하지마는 實際는 아직 다 消費된 것은 아니라 한다

東京公債市況

【東京電】 東京國債市場二十八日正午氣配

甲號五分利	九四、九〇
第三回五分利	九三、九五
一回四分利	七九、一〇
二回四分利	七九、一五
佛貨四分利	一四二、二一
二十二年分	九六、八〇
十七年分	—
十八年分	—
二十八年分	九五、九〇

松方系保險會社 福德株를買收

【東京電通】 今回本店을 大阪에 둔 松方系保險會社와 福德生命과의 間에 株式買收談이 進捗되야 大略成立될듯함으로 二十七日에 川崎社長은 櫻內商相의 諒解를 求하얏다

電話通話區域擴張

從來黃海道松禾、登津方面에서 京城에의 電話連絡의 途가 업섯는데 今回에 此等地方은 새로 電話通話區域에 編入하게 되얏다 八月廿六日부터 直接으로 京城과 電話할수잇게되얏고 又此와 同時에 黃海道谷山에서 沙里院、九龍、平興、開城과의 間 平安南道中和와 价川、新倉、遂安、南川의 各地間及海州와 潟京、往十里、新溪、谷山과의 間도 새로 電話區域에 編入되엿다

夏物廉賣會盛況

京城商工聯合會主催의 夏物廉賣市第一日(二十七日)은 雨天임에 不拘하고 入場者五千六十人 賣上一千三百七十四圓에 達하엿다 또 二十八日은 好晴임으로 朝來滿員의 盛況이다

株式商勢 底堅

市勢와商況 (廿七日)

前場小戾 (昨後場軟調를繼하야)

더니 今朝阪地의 不振을 入하야 東新百三十圓五十錢인 三十錢高로 寄하야 九十錢大引 大新은 六十九圓丁大引 一本前場中賣買는 大新十枚 東新百四十枚도 賣方立山四十 田道松山各三十 買方京證成淸各五十等이엿다

前場諸株步調

▲大新 [illegible]

▲東新 [illegible]

後場續强 (大阪小高를入하야)

東新百卅一圓三十錢인 四十錢高로 寄하야 二十錢大引 大新은 六十九圓四十錢引 一本其他는 不成이엿다

後場諸株步調

▲大新 [illegible]

▲東新 [illegible]

底意가頗强 結局上分岐?

昨今의 商勢는 周圍의 不透明으로 離上離下의 勢인바 今朝도 銀塊十三片臺回復 스틸株一弗八分一低를 報하고 綿絲生絲도 顯著한 變動이 無한等 材料가 依然區區하야 積極的動機가 無함으로 鍵方이 觀望하는 狀態이나 商勢頗히 底堅하야 上分岐를 豫想하는 便이 多하다 그러나 期米의 下放, 米棉의 不勢等 軟材料가 尙多하고 日中의 關係가 아직도 解決되지 못하야 對中貿易이 不安視되는 等 到底히 一氣上伸을 期待키 難하다 다만 當限納會後에 在하야 中限의 買方이 因果玉의 實拔할 機會를 得키 爲하야 一時買彌할 時는 多少昂騰할것이라 한다

依然保合圈 當限納會平凡

一波瀾을 豫想하든 東京大阪의 當限納會도 豫想外로 平凡하야 殆히 無風商狀이오 此에 特別한 材料도 無하야 保劣을 繼續하는바 來月부터는 當限이 될 東株市場의 中限이 四十五萬餘枚의 大取組로 大部分이

株界一六感

◇東京大阪의 當限納會로 多少의 波動이 잇슬것을 期待하더니 結局平凡하게 納會를 告하엿다

◇그러나 東株市場의 中限大取組가 手! 버 ! 景氣로 買上한 玉이 多한 것이 買方의 頭痛꺼리

◇軟材料가 多함에 不拘하고 時勢가 底堅한 것을 보면 賣方이 暗中에 飛躍하는 모양

◇高値買玉을 處分키 爲하야는 此處에서 一大買煽을 試할 外 無할듯

◇目前一反撥을 豫想하는 바이나 當限飛付하는 것보다는 高値를 待하야 逆襲하는 것이 妙味가 多하다

◇高値로 된 것이 買方에 取하야는 一弱味이다 그러나 昨今의 商勢는 實物이 無한 關係인지 隱然中底弱하야 暗히 上向하려는 氣味를 示하는듯하다

期米 俄然 下放

前場下放 (昨後大阪二十一圓)

八十六錢止와 共히 十九圓三十三錢에 場을 止한 當市場은 今期阪地初付三十五丁下放을 移하야 十九圓十錢인 二十三丁低로 寄場을 始한 後 十九錢을 最高로 大阪二十一圓卅八錢止를 據하고 結局十八圓七十八錢에 止하엿다

後場續軟 (大阪五丁低를據하야)

十八圓六十五錢인 十三丁低로 寄場을 始한後 細刻이다가 結局七十八錢에 止하엿다

今日의受渡況 依然不振狀態

今朝는 京取渡新田五十으로 同數의 代引增大新은 受渡各十枚 東新은 渡十枚 受百三十枚도 代引日步 共前日과 不變이엿다

步調로 推移하더니 今朝에 至하야 一段의 不勢를 示하야 十九圓臺를 割下한 後도 落勢不止하야 結局七十錢中外지 續落하엿다 이가티 朝鮮內의 凶作被害가 多大함에 不拘하고 反히 下走함은 日本內天候가 順調로 推移하는 外닭인가 그러나 今朝는 朝鮮이 다 晴天임으로 一層賣氣를 增한 모양이다 그러나 今年은 土用天候全潰後에도 間間天候變光을 呈하야 平年作은 困키難하고 압체는 農家의 大厄日인 二百十日 二十日이 橫在한 터이니 今後低價에 突込은 危險視되는 바이다

京城延

前場瓦落 (前日은幾分堅調이더니)

今朝阪仁의 下放을 移하야 十九圓三十五錢인 二十三丁低로 寄한後 漸次低移하야 十八圓九十八錢까지 續落하엿다가 結局九十八錢大引 賣買高六萬六千七百石이엿다

		寄附	大引	高値	低値
一回	九中	—	—	—	—
	九末	—	—	—	—
	十中	一九三五	一九四三	一九四三	一九三五
二回	九中	—	—	—	—
	九末	—	—	—	—
	十中	一九四二	一九二七	一九四二	一九二七
三回	九中	—	—	—	—
	九末	—	—	—	—
	十中	一九三三	一九二八	一九三三	一九二六
四回	九中	—	—	—	—
	九末	—	—	—	—
	十中	一九二五	一九二五	一九二五	一九一五
五回	九中	—	—	—	—
	九末	—	—	—	—
	十中	一九二三	一九一三	一九二三	一九一三
六回	九中	—	—	—	—
	九末	—	—	—	—
	十中	[illegible]	[illegible]	[illegible]	[illegible]

算定 八末 [illegible] 九中 [illegible] 九末 [illegible] 十中 [illegible]

後場續落 (阪仁의續落을入하야)

十八圓九十五錢인 三丁低로 寄하야 七十錢臺에 續落하얏다가 結局九十錢에 散會하얏다

東京當限受渡

石數 四千四百石

價格 二十圓九十錢

正米 幾分軟

◇京城下向=天候의 回復으로 入荷閑閒잇고 各地淸算의 瓦落을 入하야 氣配軟弱 三마 ! 크 三等十七圓十錢 四等十六圓九十錢假量인 二十錢低唱이엇다

◇仁川不變=天候回復되엿스나 入津少하고 定期의 瓦落되엿스나

◇群山低移=前米二千三百叺으로 順調이나 積出一萬餘叺으로 移出側의 淸況하야 市場은 小口側의 手當셋으로 實氣薄하고 頭上도 順氣를 思케하야 氣配下走 三等十六圓九十錢 四等十六圓二十錢假量으로 一、三十錢低를 唱하얏다

◇大邱續保=其後의 消作回復으로 異地로부터 實物閑閒現하나 大口商內의 入注無하고 小口地場潰向의 手當셋으로 市場不振 手持側도 低値賣惜하야 結局殺良三等十七圓九十錢 神力十七圓六十錢假量으로 保合이엇다

◇釜山低落=日本依然實行不振으로 市場은 可限할 實物無하고 天候不良으로 入津少하나 市場에 實物은 依然多하야 五千이나 되는데 小口地場潰向의 買物이 잇슴뿐으로 格物堅하나 無格等外等下物崩頹하야 無格十六圓方低殿良廳三等十七圓七十錢四等十七圓五十錢假量을 唱하야 一千百五十叺의 賣買가 잇섯다

次閣議까지 延期

陸軍의延期로

軍縮全權人選

【東京二十七日發電通】 軍縮會議全權은 本日閣議에서 決定할터이든바 陸軍側의 要求에 依하야 次閣議까지 延期키로 되엿다 右는 阿部中將이 就任을 拒絶한 外닭으로 阿部中將은 日本陸軍은 擴張을 要할지언정 軍縮할수가 업다는 것으로 容納될수가 업고 又松平首席全權下에서는 强硬한 態度로 나가기 困難한 外닭인데 이리하야 軍部는 幣原外交의 不信을 表明하얏다

仁川 大 期米

ジンセン マルダイトリヒキテン

期米部 長一八七〇番

正米部 二五二番

엘리에 · 데 · 릴라당原作

참된사랑 (一)

吳河洞譯 花山學人畵

【빌리에 · 데 · 릴라당 (一八四〇—一八八九) 은 十九世紀佛蘭西文壇에 異彩를 發한 天才詩人이다 그는 自己의 藝術을 가지고 歐羅巴全都市를 破壞시키는 武器를 만들라고까지 하엿다 浪漫主義의 文藝와 象徵主義의 文藝가 共通되는 點은 解放의 要求에 잇스나 하나는 主情的이라 하겟고 다른 하나는 全的이라고 할수잇다 또한 平凡한 習俗의 生活을 실혀하는 點도 共通이 되면서 하나는 逃避的이며 또 다른 하나는 爭鬪的이나 『릴라당』은 浪漫的이라기보다는 참하리 象徵文藝的이라고 볼수잇는 것이다 아모러튼 自己의 自由스러운 生活을 보내려고 애쓰는 것만으로도 우리는 그의 大膽을 엿볼수잇슬가 생각한다 그가 詩人인 同時에 有名한 小說家이엇든 것은 다시 말할 것도 업거니와 特히 그의 短篇小說集 『殘酷한小說集』이며 『殘酷한小說新集』等은 만히 우리들의 興味를 자아내 준다 여기에 飜譯하는 『참된사랑』은 後者 『殘酷한小說新集』속에서 任意의 一篇을 撰出한 것이나 그 안에서 그가 말하고저하는 本意에 우리는 얼마쯤 首肯하지안코는 배길수업는 일일듯 십흔 바이다】

이세상에 혼이잇는 행복이 아니고 진실로참된 행복에서는 그러한운명에처한 사람들 춘에 우리는『길혁, 켈리스』라고하는 젊은『브르통』사람을 엽지안흘수업다 그는 복만흔별을 타고나서 그만치 사랑에 은혜를 바든사람이 업다고해도 과언이 아닐것이다 그러나그 이약인즉 매우간단하다

봄철팔백팔십이년구월어느날 아름다운석양에 어둠이 진하여가는때『이예ㅣ』와『길혁』은『렌느』라는 벌판에잇는 목장(牧場)을 엽헤서 맛낫다 지극히 어엽분『이예ㅣ』는 열여섯살이엇다 그내는 어지간이 어렵게지내는 소작인(小作人)의 딸로 읍에서 얼마 되지안는『보아뜨류리』라는 큰동리에산다

그날커덕 그내는 암송아지 두마리와 암양여섯마리—그의가축전부를 몰고 집으로도라가는길이엇다 열여덜살된미소년(美少年)『길혁』은『켈렌』남작집 밀렵수직(密獵守直)이의 아들이다 그도역시 가방에산양한것을 너허가지고 집으로 도라오는길이엇다 두사람은서로바라보고 웨 좀더 일즉암치 맛나지를못하엿든가 하는것을도리혀 이상히역이엇다 그동리는 수직하는집과 이십리도못되는곳에잇슴으로……그들이서잇는 주위에는 목초밧과 아직꼿이석긴채로 베혀논귀리가 그리고또 커덕머간단에 솔솔향내가 퍼지고잇섯다 그들은 멋나네불을 서로 주고밧고하엿다 『이예ㅣ』는 자긔가 산에 드것든 국화를 쌔서 그에게 주엇다 『길혁』은 그에게 꼽고뭄은새한머리를 선사하엿다 이리하야 그들은 다시 맛나기를 기약한후 섭섭이해여지지 안허 [illegible] 어린처녀가 주저도아니하고 시맛나기를 허락한것은 결혼에대한 이약이는 맛나 이고—또『길혁』이 처음 는길로 그내마음에 쏙들이 든 外닭이다

그잇흔날『보아뜨류린』에서밤지안흔 이미가을이 곱빗나뭇닙을 햇처노흔산길에서 그들은 다시맛낫다—그들은손에 손을 마주잡고 서로사랑한다는그런생각은천연업시 솔직한 이야기를 주고 바드며 속삭어리엇다 행복—그후도시월금음까지 날마다『길혁』은그내에게 사랑의렬성이솟너어 남몰내 맛나고맛나고 하엿다 그는 신앙심이들어찬 목운마음을가진동시에 그내의감정은순결하고 렬렬하고 견고한것이엇다 『이예ㅣ』는 작라—무럭이오 애교는잇서도 재잘거리는 참새와가텃다 아마도 잘웃는모양이다 그들은 너무도 작업는『키쓰』와 장차딸은 가정살이의 달큼한 계획에서 서로약혼을 하게되엿다 그리고 그들이 서로헤여질때는 오래동안 말업시 어안잇섯다